ESTABLISHED 1872, NO. 20478 THE SHUN PAO SHANGHAI, WEDNESDAY APRIL 2, 1930.

申報

中華民國十九年
四月二日星期三
外埠四張半 本埠另加增刊二張半
今天本報大洋四分
第二萬零四百七十八號
中華郵政特准掛號立券按照總包特別優待金寄遞之報紙

正記洋行啟事

本行經理瑞典雷狄司火油打氣爐行銷中國歷有餘年質料之精構造之巧久為社會人士所共許而且經久耐用非如市上雜牌質料單薄焊錫不周以致時肇漏油之弊發生危險故欲求安全而經濟非雷狄司牌打氣爐莫屬本行出售打氣爐計有四種分有聲無聲各二種以便 貴客採購各五金洋雜貨商店均有寄售

地址上海泗涇路廿一號 電話一九〇六八

拾柒號紙盒

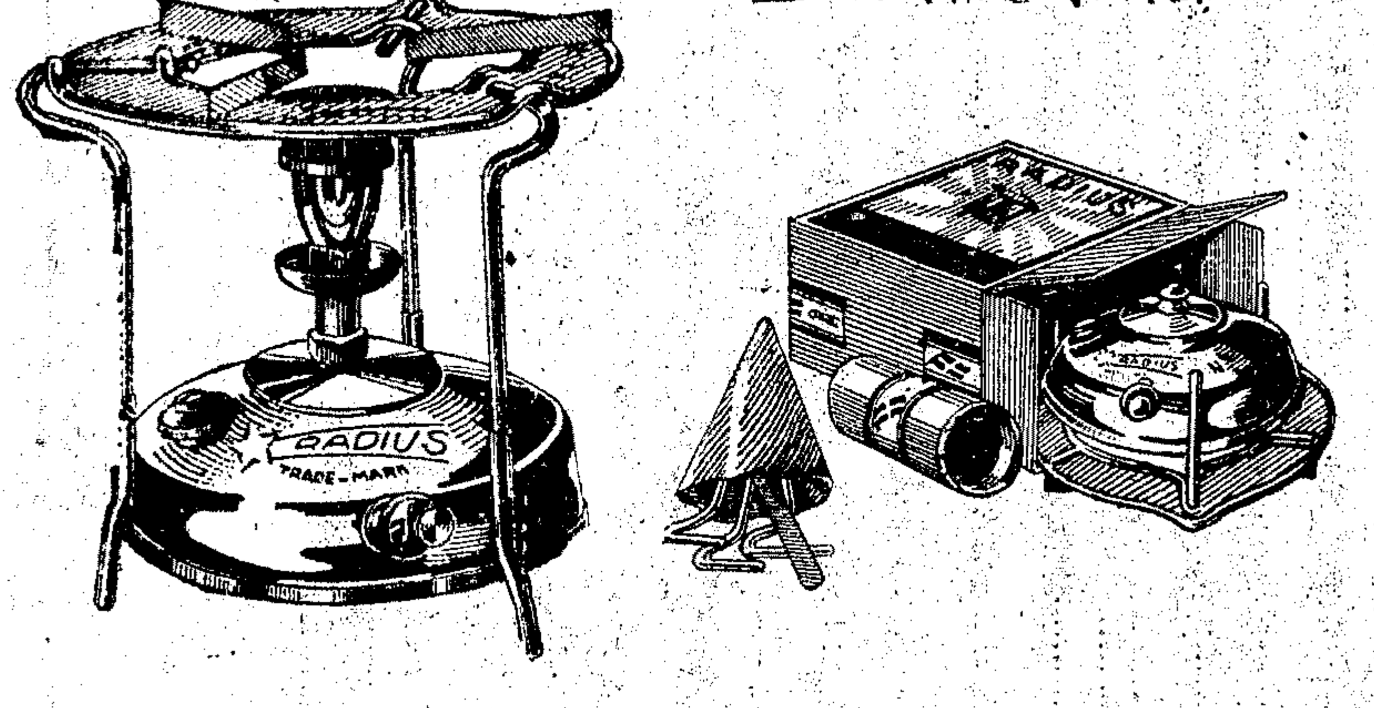

念壹號鐵盒

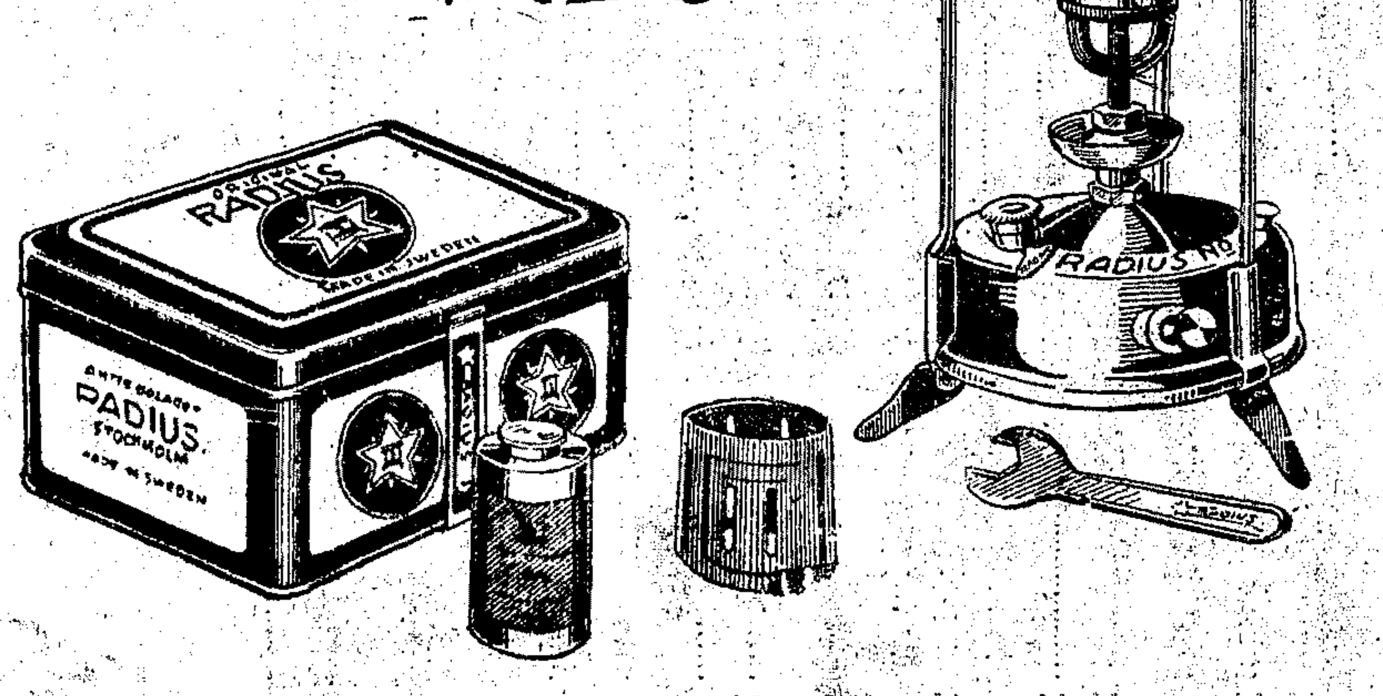

上海 神州大旅社
是旅客的安樂鄉
電話六一八〇二
六層屋 冷氣 房間大 陳設雅 定價廉 交通便
電報掛號七九〇〇
五馬路浙江路口

商務印書館影印 百衲本二十四史

序言

海鹽張元濟撰

昔司馬溫公嘗言、少時惟得高氏小史讀之、自宋訖隋正史並南北史或未嘗得見、或讀之不熟、今因修南北朝通鑑、方得細觀章實齋又言通鑑爲史節之最粗而紀事本末又爲通鑑之綱紀奴僕、嘗以此不足爲史學、而止可爲史纂史鈔、由是言之爲學、不可不讀史、尤不可不讀正史、正史彙刻之存於今者、有汲古閣之十七史、有南北監之二十一史、有武英殿之二十四史、南監本多出宋元舊槧、汲古開雕、亦稱隨遇宋版精本考校、然今皆不易致、北監本校勘未精、訛舛彌甚、且多不知妄改、昔人久有定評、其爲世最所通行者、莫如武英殿本、數十年來、重梓者有新會陳氏本有金陵淮南江蘇浙江湖北五局儳配汲古合刻本、活版者有圖書集成局本、石印者有同文書局本、有竹簡齋本、有五洲同文局本、先後繼起、流行尤廣、惟是殿本校刻雖號精審、而天祿琳琅之珍秘、內閣大庫之叢殘、史部美不勝收、當日均未及蒐討、僅僅兩漢三國晉隋五史、依據宋元舊刻、餘則惟有明兩監之是賴、還史集解正義多所芟節、四庫提要羅列數十條、謂皆殿本所逸、若非震澤王本具存、無由知其妄刪、然何以不加輯補、琅邪章懷兩漢舊注、殿本脫漏數字乃至數百字不等、宋嘉祐時校刊七史、奉命諸臣劉范曾王、皆績學之士、篇末所疏疑義、備極審慎、殿本留貽、不逮其半、實則淳化景祐之古本、紹興眉山之覆刻、尚存天壤、何以不亟探求、任其散佚、是則檢稽之略也、後漢續志別於范書殿本既信爲司馬彪所撰、而卷首又稱劉昭補志、且併爲百二十卷、廁八志於紀傳之間、國志鼎立、分卷各殊、殿本既綜爲六十五卷、而三志卷數、又仍各爲起訖、其他大題小題之盡廢舊式者、更無論矣、是則修訂之歧也、薛氏五代史輯自永樂大典及其他各書卷數、具載原稿、乃鋟版之時、悉予刊落、後人欲考其由來、輒苦無從循溯、又諸史均附考證、而明史獨否、雖乾隆四十二年、有考覈添修之詔、而進呈正本迄未刊布、且紀志表之百十六卷、猶從蓋闕、是則纂輯之疏也、蜀臣關羽傳自陳壽忽於千數百年後、強代衆筆、追謚忠義、薛史指斥契丹、如戎王戎首獵犹賊寇僞命犯闕編髮犬羊等語、何嫌何疑、槪爲改避、又明修元史、洪武二年、先成本紀三十七志五十三表六、傳六十三、目錄二、翌年續成紀十志五表二傳三十又六、釐分附麗共成二百一十卷、一見於李善長之表、再見於宋濂之記、殿本則取先後成書之數併爲一談、李表既非原文、宋記復失存錄、是則刪竄之誤也、南齊巴州之志、桂陽始興二王之傳、蜀刻大字、曾無闕文、果肯訪求、何難拾補、然此猶可曰孤本罕見也、宋孝宗之紀、田况之傳、至正初刊、均未殘佚、而何以一則竄合二字、充以他葉、一則脫去全葉、文理不貫、然此猶可曰初版難求也、金史禮儀志太宗諸子傳、初印凡闕二葉、嗣已出內府藏本校補矣、而後出之本、一乃補自他書、一仍空留素紙、其他少則一二句、多至數行數十行、脫簡遺文、指不勝屈、（樣本內摘印陳書南北史舊唐書宋史遼史金史各葉可證）猶不止此、闕文之外、更有複葉、如宋史卷三十五之孝宗紀、元史卷三十六之文宗紀、是複葉之外、更有錯簡、如元史卷五十三之曆志、是此則當日校刻諸臣、不能辭其麤忽者也、長沙葉煥彬吏部語余、有清一代、提倡樸學、未能彙集善本、重刻十三經二十四史、實爲一大憾事、余感其言、慨然有輯印舊本正史之意、求之坊肆、匄之藏家、近走兩京、遠馳域外、每有所覯、輒影存之、後有善者、前即舍去、積年累月、均得有較勝之本、雖舛錯疏遺、仍所難免、而書貴初刻、洵足以補殿本之罅漏、諦校粗畢、因付商務印書館、用攝影法覆印行世、縮損版式、冀便巾箱、眞面未失、無慮塵葉、或爲有志乙部者之一助歟、

發售預約

（冊數）全書約六萬五千葉 約裝八百冊 六開版式
（紙料）分印連史毛邊兩種售價相同
（預約價）一次全交三百元 三次分交先交一百六十元第二三次各交一百元（書根印費不另收取）
（郵費）各行省十六元
（截止期）本年八月三十一日
（出書期）本年八月開始出書四次出齊

樣本

精印一厚冊 索閱請附郵票二角

中法藥房總號

新屋落成紀念

舉行大廉價 大贈品 一月

國曆三月十六日起

本藥房總號新屋，經已開始營業，承蒙各界聯袂蒞止，曷勝榮幸，在此落成紀念期內，集中各貨，舉凡補品藥品化妝品糖果罐頭食品等，一律廉價，更不論購貨多寡，人各有贈，惠購愈多，贈品愈豐，劃一辦法，誠信無欺，即本埠三馬路虹口新閘靜安寺十六舖等五處分號，亦同時一例廉贈，歡迎惠顧，毋任翹企。

北京路芝罘路西口

電話（九二五一六）（六一五三〇）

中法西合組 分紅利 有贈品

婦女義德儲蓄部

本儲蓄計分零存整取與整存整取兩種

▲零存整取：（以每月存儲洋五元為一份。期限至多三年。週息最高一分。）

▲整存整取：（以一次存儲洋一百元為一份。期限至多五年。週息最高一分二釐。）

不論零存整存。在第一次認儲之際。特別贈送孩兒面或花籃香粉一盒。以後每份每月贈送妝品代價券一張（此券每張值洋五角）。存期二年以上者。尚有分紅希望。

（零存）

存期	一年	二年	三年
利率	八釐	九釐	一分

（整存）

存期	一年	二年	三年	四年	五年
利率	八釐	九釐	一分	分一	分二

凡於國歷三月十六日至四月十五日一個月內前來認儲者每份另額外加送明星頭水或安白倫生髮香水一瓶以示優待

〔收款處〕北京路及三馬路中法藥房 四馬路及浙江路中西藥房

安白倫生髮香水　明星頭水

儉德救國

我國自受外人經濟侵略以來民生日窮而奢侈之風輒倣歐美而日長致有竭蹶破產之危象其急切補救之方惟從速提倡儉德從事儲蓄留餘力為振興工商業之備願吾同胞其速圖之本會為華商自辦之儲蓄機關成立已有十餘年之久設有特獎一個獎金一萬元頭獎六個各二千五百元二三四五獎各六個尾獎一千餘個入會者不但有獎金可得到期且有還本外加紅利有志儲蓄者請從速加入是幸（章程函索即寄）

中法儲蓄會 上海廣東路四一號

民豐造紙股份有限公司廣告

本公司設廠專製各種厚薄船牌紙版行銷國內外以冀稍挽利權業已正式開業出貨如蒙惠臨上海博物院路二十九號敝總公司接洽無任歡迎此啓 賜顧請

總公司電報掛號五二七一電話一九八三 一七二四一

董事長 洪滄亭

董事 孫梅堂 徐聖禪 褚慧僧 謝蘅牕 盛亮周

監察 竺梅先 何耿星 楊孟龍 應季審 金潤庠

徐景伊 王文翰 謝伯殳 經理竺梅先 協理金潤庠

廠址嘉興東門角里街電報掛號五二七一

全啟

小東門民國路

大章德 綢緞洋貨局

四月一日起

春季大減價 五折

各色眞素毛葛袍料一丈三尺減售五元五角

乙A1334

上海三洋涇橋

元泰號

呢絨綢緞洋貨

春季特別大減價

四月二日起念一天

新到應時各種新式異樣花素呢絨嗶嘰眞絲毛葛軟緞璧縐呢帽手套領巾絲巾蔴巾絲毛紗襪法國香水香皂化妝物品精製男女西裝斗篷大衣如蒙惠顧極誠歡迎

乙A1211

電話一二四五八號

南京路

惠羅公司

上海 三十號

本星期 衣料部中 歡迎各界婦女們參觀 時裝展覽

時間上午九時至下午六時止（星期六至下午一時止）

各種東雞名香皂	每種一元
刻花玻璃或彩磁花瓶	每只一元
男女自來水筆	每支一元
皮錢袋	二只一元
鬪巾	每條一元
窗帘料	每碼一元

▲價廉物美 ▲機會難得○幸勿錯過

花色繁孔

小剪刀	每六把洋一元
德國鍍	每三把洋一元
熱水瓶	每四只洋一元
照相架	每只售洋一元
玻璃缸	每二只洋一元

各式俱全

各部新貨源源有到 競爭營業 劃價公道

限於篇幅

板烟斗	每二只洋一元
西裝背帶	每條洋一元
西裝領結	每二個洋一元
手提箱	每二只洋一元
長柄剃刀	每把洋一元

不克細載

上海法界馬浪路西門路口

滋康慎記

參燕海味糖北南貨

批發所于四月三日擴充開幕

本號擴充範圍加記開幕各貨價目一律平沽不論另躉批發無不格外克己如蒙各界惠顧易盡歡迎 電話三五六三一號

本號擇於國曆四月一日先行交易各種桂元檀香南北果品特別減價三星期以副各界惠顧之雅意

乙A2445

虹口 襄虹橋堍

新開裕泰桂圓檀香號大放盤

出售拒毒刊物圖書

拒毒月刊 全年訂價國內一元國外一元半

國內唯一拒毒喉舌言論正大材料翔實研究麻醉藥品問題報告全國毒況圖文均備編輯印刷備極新穎年銷已達二十萬份

英文拒毒季刊 每冊三角全年一元

中國烟禍年鑑 三集已出每冊四角

調查全國烟禍經精密統計得全國縣府海關及民衆報告材料翔實極富價值

芙蓉花淚 拒毒劇本 四角五分

張之江馬寅初序黃嘉謨作早經再版內容豐富趣味已經海內外數十處排演閱讀尤稱佳本

遠東調查團與鴉片專賣 中英文俱有 每冊一角二分

拒毒運動指南 每冊一角二分

包含各種運動方法、毒況、鴉片短史。條例。十八年度一冊業已出版

小冊五種每冊五分

▲毒劑問答 ▲毒品問題 ▲鴉片痛史 ▲黑籍人鬼 ▲鴉片流毒

下列圖畫全套四角

（一）協力拒毒圖 （二）再接再厲圖 （三）撲滅鴉片嗎啡圖 （四）總理遺訓圖 （五）家庭拒毒圖 （六）國民拒毒圖 （七）鴉片於毒禍圖 （八）同胞救生圖 （九）黑海救生圖 （十）撲滅鴉片嗎啡標語

購閱一冊者僅收郵費四分 拒毒分會同志社組織大綱 五年大事記

郵購辦法 將款匯票或郵票掛號寄來空函不收寄費不加

現售辦法 每日上午九至十二時下午二至五時均可至上海香港路四號二樓本會辦事所現購

上海香港路四號

中華國民拒毒會發行

招商局江船期

江華快輪准於國歷四月二日晚 星期四 開往長江各埠
同華快輪准於國歷四月三日 星期四正午 開往海州
嘉禾快輪准於國歷四月三日晚 星期四 開往福州

甯紹公司老甯紹輪船定於四月二日開往長江各埠

本輪賬房啓

怡和湘和輪船准於國歷四月二日開往漢口沙市宜昌沿途均靠

船泊公平路華順碼頭 本輪賬房啓

上海內河輪船局同業公會宣告改換名稱

本會奉上海特別市商人團體整理委員會函令本會名稱應即改爲上海特別市內河輪船局同業公會等因遵于本月二十五日召集全體會員會議通令改換名稱除分呈市社會局商整會外特此公告

乙A807

海州大興輪船公司裝貨誠實可靠

交涉崇豐泰轉運公司汪君翰旋始由大興經理慨然賠償因受扣貨之損失大洋一千二百元足徵該公司顧全信用誠實可靠恐各客商不明眞象特此登報聲明

敝公會同業各號於一月十五日由海州大興公司裝濟通輪該公司因從中有間接關係雙方誤會致被濟生仁輪主即擬扣留貨主頗受損失經敝會向其交涉 [illegible]

上海華商雜糧公會啓 乙A8491

大盛輪船公司啓事

逕啓者茲有林麥雍九輪兩君由金保君介紹受任本公司輪船副業務主任職務該輪行駛上海舟山普陀象山甯海等埠嗣後關於本輪一切用人行政事宜均由林雍兩君全權負責直接委用恐有其他招搖特此登報聲明

乙A791

舟山輪船公司召集股東常會通告

本公司現定國歷四月念九日下午二時在平濟利路定海會館召集股東常會報告去年帳略以及營業狀況並改選董事監察人務請各股東於會期二十日前持股票至本公司驗取入場券與選舉票屆時蒞會可也如有不克蒞會者亦請於會前備函聲明委託代表特此通告

舟山輪船公司董事會啓 乙A2016

大達輪船公司發息通告

本公司己巳年股息定於國歷四月一日開始發給屆時請各股東攜帶息摺至本公司會計科支取每日發息時間自上午九時至下午四時爲止又代理廣府輪己巳股息亦同時發給合併聲明

國民政府註冊 金盃商標手帕

請用上海織物製造廠出品

本廠應各商號要求起見添製金盃商標各種手帕如全白冲絲巾印花文明巾紗巾條紋巾等貨應有盡有

担保與以前之貨絲毫無異 布身尺寸敝廠 花色各貨仍照原價出售 以酬各界惠顧之盛意如蒙賜購請認明註冊商標是荷

函索價單即班寄奉

上海河南路金隆街五十號上海織物製造廠謹啓 乙A1307

大陸銀行南京分行開業廣告

本行茲在南京城內中正街五十八號設立分行辦理存放款國內外匯兌及銀行一切業務兼辦儲蓄保管事宜詳章函索即寄擇於國曆四月一日起開始營業如蒙惠顧毋任歡迎

電報掛號（中文）0666（英文）ContiBank 電話經理室三八七 營業室三一二

乙A2931

嘉興錢業公所鄭重聲明

謹啓者此次同行與滋源聯記莊因滙水參差問題發生糾紛現已雙方諒解和好如初並于四月一日起實行新章特此合併聲明

乙A3911

上海中國銀行添辦證券保管

近年來國內外債券發行日增以基金之穩固利益之優厚投資者頗不乏人惟在近今盜風日熾之秋賣買交割途中携帶殊多危險即平時收藏亦費周章因有以置之於各銀行保管庫內者未嘗不穩妥安善祇是收取本息啓閉既費手續且人事日繁每不能於到期之日即行收取現款致坐耗利息甚有因失時而歸無效者甯非憾事本行經理國內外公債事宜垂二十年具有經驗用敢本服務社會之精神應時代之需要特添辦「證券保管」一部以利公衆無論國內外發行之公債庫券以及公司股票道契之屬均可交存敝行代爲保管由敝行發給正式保管收條憑以提回原件取費極廉按期代收本息不再收手續費如係存戶尚可如期即予收賬倘欲轉讓敝行亦可代行交割祇須更換保管收條不必以實際證券相授受手續簡便安全萬分匪特不致坐耗應享之權利又得免除意外之危險區區微意尚祈 垂察 規則附後

上海中國銀行證券保管規則

第一條 凡下列各項有價證券本行均可代爲保管 （甲）國內外發行之各項公債庫券 （乙）各國發行之各項公債 （丙）中外各公司股票及公司債券 （丁）上海道契

第二條 凡以上項各種證券委託保管時應由委託人留存印鑑正副各一份以憑日後取回原件或轉讓時核對之用

第三條 [illegible] 不及千元者以一角計（倘係十元以下小票因手續繁重酌量加收）

[illegible]

本行及各辦事處一律通用 虹口辦事處北四川路六十四號 南市辦事處小東門大街五十七號 八仙橋辦事處 [illegible]

乙A5821

上海市銀行廣告

本行以輔佐市政建設發展市民經濟爲職志資本收足國幣一百萬元 [illegible] 各種存款及抵押貼現各種放款匯兌等一切銀行業務手續簡捷利息優厚並備有詳章承索即奉又爲便利顧客收解起見 [illegible] 總行行址天津路 [illegible]

中國實業銀行儲蓄部

本行辦理各種儲蓄如下 （一）活期儲蓄 （二）定期儲蓄 甲乙二種 （三）特種定期儲蓄 譬如一次存入二百元 年期滿可得洋一千元 男女婚嫁最爲便利 （四）整存零付 利息亦特別優厚 （五）零存整付 化零爲整長幼咸宜 （六）長期儲蓄 五十元爲一份期限分三年五年十年除保證息七厘外尚有紅利可分 （七）新式儲蓄盒 備客戶領用 利息優厚 手續便利 印有詳章函索即寄

地址北京路博物院路轉角 電報掛號中文三二四七 英文Natind.ank

乙A1336

光陸大戲院爲『不怕死』影片事敬向國人道歉

敝院前以失於檢點貿然開映侮辱國人之「不怕死」影片造成絕大錯誤此事發生之初敝院即將「不怕死」影片停止映演並即遵照上海特別市電影檢查委員會檢查電影片規則將所映各片向 上海特別市電影檢查委員會聲請檢查然後公映并誓當絕對服從 黨部政府一切法令辦理藉免錯誤而贖前愆謹此鄭重聲明並致歉忱諸希 亮察

腰痛

腰痛之慘苦直使卧坐行立皆覺不寧惟拜耳阿司匹靈藥餅能治愈之

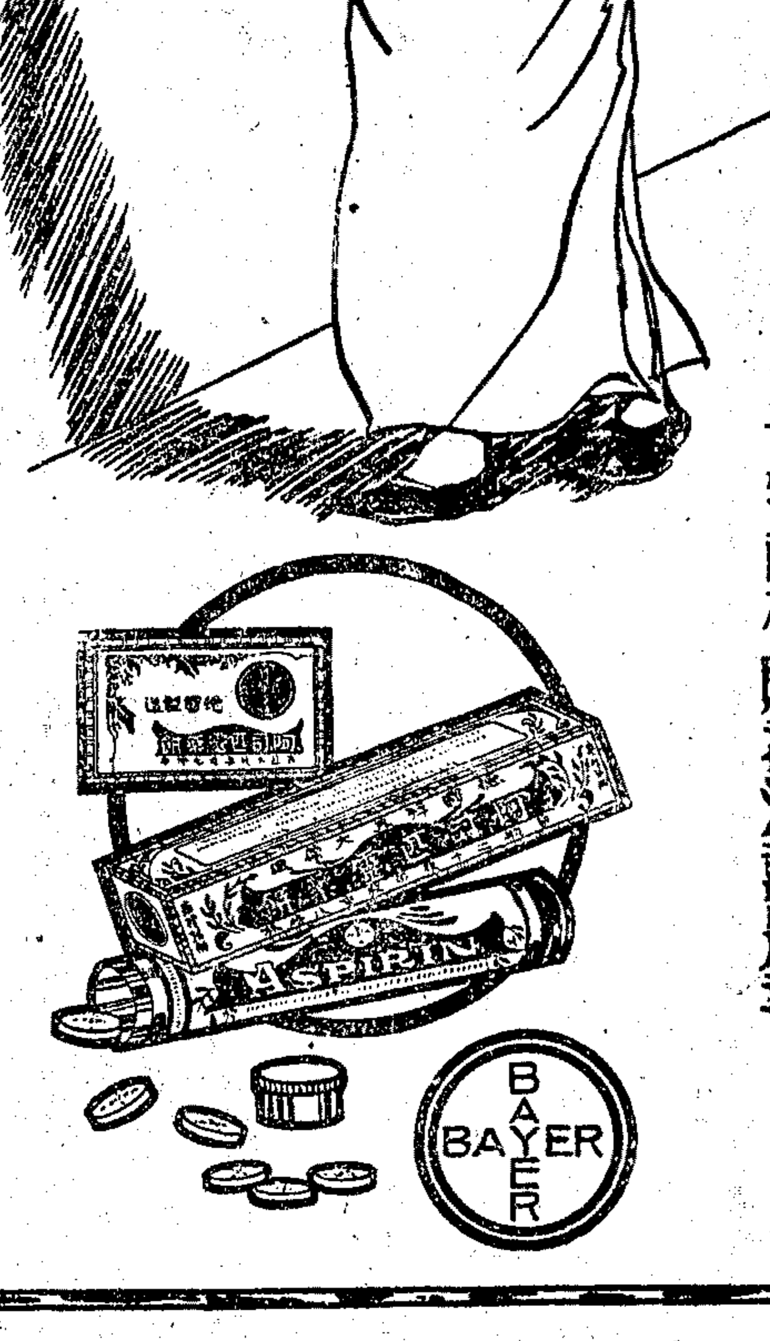

拜耳阿司匹靈藥餅每瓶二十片每片七厘半及每包二片每片七厘半其包盒及仿單均刊有拜耳十字商標購者注意是幸

三星牌焦糖醬色招請各埠經理廣告

醬園業注意

本社出品三星牌焦糖醬色係專供醬油類酒類糖菓類汽水類餚饌類着色之用較舊法炒糖手續既可簡便而成本亦可減省一半有餘凡經採用無不稱美茲爲推廣出品起見招請各埠經銷處除下列各埠已有人訂約承銷外凡各埠醬園酒坊有意經銷者請致函本社自當將經銷章程即班寄奉如須索閱樣品請加蓋該醬園酒坊圖章開明地址以便照寄 業已訂定經銷各埠列后

天津 青島 南京 鎮江 揚州 十二圩 儀徵 六合
無錫 丹陽 安慶 廬州 太平 寧國 池州 徽州
蕪湖 杭州 湖州 甯波 紹興 定海

上海河南路四四四號 電報掛號三二一〇

中國化學工業社總公司謹啓 乙A7911

上海藥業公會勸告藥業職工復業啓事

全市藥業職工均鑒本業糾紛一案本會已依法呈請黨政府秉公仲裁此案如何解決我勞資雙方自當靜候市府裁決在仲裁期間依法不得有罷工行動乃近查各店職工受人脅迫多不到店服務致使店方雖每日開門而無人應市既損營業復礙病家在職工閑散在外亦多消耗雙方均蒙不利用特剴切勸告務希各職工即日回店復工照常服務以盡天職而顧病家生命之安全切切至要

三月三十一日 乙A5921

開幕在即

露佈第二號

美綸綢緞布疋局

◉本局的貨品◉

▲上海一般的商店・專門拿大減價大贈品來號召顧客・其實大減價的店家・他們的貨色是否便宜・這是很值得研究的・因爲他們的所謂減價・總是照碼對折・或三折四折・買客總要懷疑綢緞那有這樣厚的利息・那麽他們所以能夠打對折或是三四折的原因・無非是把次一等的貨色・照原價加一倍標價・所以打了一個對折・還是等於不曾有些少的折扣・非但因爲要拿折扣欺騙主顧・所以只能賣次等貨了・高等貨他是不敢賣的・否則也打個對折・他不是要蝕本麽？

▲美綸綢緞布疋局的貨品・那是不同了・有些是自己織出的・有些是從外國定織得來的・高貴的貨既有・中等貨以及最便宜的貨也亦都有・價錢呢・是照貨品本身的高低而定的・非但定價錢的時候・也費了一番很深刻的研究・才把這個價目定出來的・自己情願利息薄一些・不使買客吃虧・因爲倘使定得貴了・主客方面一定不能滿意・主顧方面可以拿少數的金錢・換了很珍貴的貨品回去・大家都願意到我們貨眞價實的地方來買・我們的營業・也一樣可以蒸蒸日上了・不值得用滑頭方法來欺騙主顧啊・顧客們要想不受欺騙・而要得眞正好貨品的・請到我們這裡來・一定可以稱心滿意的啊！

無錫年鑑出版預告（第一回）

本書係無錫縣政府及無錫各機關合辦，擔任分纂者由各機關主管人員共分十七編，約八十餘萬言，書計八百頁，精裝一厚冊，[illegible]

舊湖屬六邑繭業公所緊要通告

吾湖雖屬[illegible]，去歲繭市臨時請求保護，竟至無可措置，經本所呈請軍政長官及省府派兵防衛，幸臻安全。本年繭汛轉瞬即屆，吳邑繭行聞悉尤形倍增，用特登報通告，凡我同業擬在湖屬各縣設繭行者，務於四月二十日以前先將行號地址並註明陸路水路，依報來所，以便列表陳請官廳，維[illegible]防護方法，以期有備無患。本所在湖城棻和坊

贊助國語宣傳

商務印書館

國語圖書教具

廉價六折發售

四月一日起至三十日止

教育部國語統一籌備委員會規定四月一日至七日為國語宣傳週，本館為贊助宣傳推行國語起見，特將下列各種國語圖書教具、廉價發售一個月，國語留聲機片及函授學社國語科、在廉價期內另訂優待辦法，機會難得，幸勿錯過。

國音 國語

實用國音學……（定價）三角五分
國音學講義……四角
新著國語發音學……九角
高元國音學……五角
國音新教本……一角五分
國音新教本教授書……三角
大學院審定新國音讀本……一角
注音字母講義……二角五分
國音初階……一角
國音淺說……一角二分
國音新淺說……一角
國語學講義……四角
國語學草創……四角五分
國音問答……二角
國音沿革……二角
國語辨音……六角
國語同音詞類辨……一角五分
國音新詩韻……六角
東三省國語補充教材 活葉本五輯 每輯八分

會話

實用國語會話……一角六分
王璞的模範語……三角
國語會話……三角

文法 語法

實用國語文法……二冊一元四角
中國語法綱要……三角
教育部審定新著國語文法……一元
國語文法概要……三角五分
國語文法講義……六角
白話文文法綱要……二角
國語虛字用法……三角五分

教法

國語教學法講義……四角
大學院審定新著國語教學法……七角
中學國語教學法……七角
小學國語教學法概論……一角
小學國語科教學法……四角五分
國音字母教案……七角

尺牘

新體白話信……二冊三角
語體學生尺牘……初編二冊二角 續編四冊六角

唱歌

新法國語唱歌集 四冊各二角四分

教具

注音字母練習片……（附拼音盤）每副八角
練習國音五彩方木……一元（附說明書）
鑽石標國音方木……五角
虹標練習國音五彩方塊……一角
國語拼音方字……一盒二角
國語拼音盤……一組八分
注音字母練習本……八分
國語遊戲手語法……一角二分

國語留聲機片

趙元任博士發音 每組八張 實售廿四元 廉價二十元
外國人用中國國語留聲機片 每組十二張 實售卅六元 廉價三十元

圖表

注音字母旗語方牍……二角五分
國語科讀法筆記簿……一角
國音字母發音圖……（附說明書）十五幅 一元
王璞國語發音圖十一幅……一元
高元國音機關形式圖十六幅……一元
國音指掌圖……一角
國音方字圖解（附教授法）一盒五角

字帖

國音字母草體習字帖……一角五分
注音字母習字法……一角

商務印書館函授學社 **國語科** 在廉價期內報名加入者減收學費二元

中華書局

中國鐵道史

謝彬著 一冊二元

本書係衡陽謝彬先生所著，搜集關於中國鐵道之史實，凡中國鐵道建築之淵源，鐵道外債之糾葛，各國對於中國鐵道建築權之侵佔，以及國有民有各公司之利弊，路政立法之得失，靡不綱舉目張，指陳詳盡。全書都三十餘萬言，為中國鐵道史空前之巨製。凡留意新中國之建設者，允宜人手一編。

(B148)

西北軍抵鄭州將大舉東進◎閻錫山撤消第三編遣區辦事處◎陳公博等商定由各派分子組織中央幹部◎（以上見要電）江蘇省政府委員昨日舉行就職典禮◎（見要聞）英埃會議開幕◎（見國際電訊）蔣主席抵滬◎（見本埠）

飛虎老牌油漆

著名國貨

本公司除熟油漆油紅丹鉛粉烘光漆外其他各種出品概照原價出售並不增漲

總發行所上海北蘇州路 電話四一三一一六

振華油漆公司製造

世界書局

散文集 春之花

徐蔚南作

美麗生動的內容和春光一般可愛

目次 [illegible]

九角五分 廉價八折

總局廉價贈獎〇四月十五日截止

總局上海四馬路 分局各省各大埠

馮軍沿隴海路東進

主要步隊尚在鞏洛一帶
萬選才部由汴向蘭封進
馮軍陸續東進似在圖魯

[北平] 外間得隴海洋員電、萬選才部正攻蘭封、鄭到西北軍騎兵若干、未入城、步隊尚在鞏洛一帶、（一日專電）

[徐州] 萬選才前部過汴、（三十一日專電）

[北平] 萬選才委其旅長李廣隆、為鄭

命令

國民政府一日令、㊀任命陳季良為海軍第一艦隊司令、陳紹寬為海軍第二艦隊司令、陳訓泳為海軍練習艦隊司令、曾以鼎為海軍魚雷游擊隊司令、此令、㊁任命吳振南為海岸巡防處處長、沈德爭為海軍航空處處長、此令、㊂任命郁邦彥為馬尾要港司令、此令、㊃任命呂德元為海軍編譯處處長、此令、㊃任命夏孫鵬為福州海軍學校校長、此令、㊄任命王壽廷為海軍艦艦長、（李孟斌為海籌軍艦艦長、歐元鈴為應瑞練習艦艦長、此令、

國內要電

克雷斯報

明日出版

不同凡響 別樹一幟 之三日刊

請先試閱包你大配胃口

本埠各報販均有出售●外埠訂閱函索即寄●館址上海西藏路大吉里口

勝德煙咀

勝德織造廠

小沙渡路九九九號

[北平] 西北軍初為作欲攻略武漢、似向鄂省境方面集中大軍、實則不然、正向隴海線繼續東進、其目的實在魯省、最近電通社電）

[南京] 傅作義所率晉軍二個師、於三十一夜自德州南半原、向濟南開始進擊、同時入開封之西北軍亦即向蘭封開始進軍、欲從側面援助晉軍攻擊濟南、（一日電通社電）

[徐州] 鄭漢間電線修復、（一日專電）

[北平] 俞飛鵬在濟巡視兵站畢、一日返徐、（一日專電）

[北平] 劉春榮三十一日電平云、茲有敝部春風、運平安置、請李服膺照顧、（一日專電）

[徐州] 路訊、徐豫邊境、自孫殿英部解決後、現狀極平靜、（一日專電）

[北平] 馮在潼關、鹿在洛陽、（一日專電）

州警備司令、孫良誠率隨從人員到鄭、（一日專電）

已漸顯著現於表面、現自鄭州向開封進軍之西北軍先登部隊、將待本部隊全部入鄭州、大舉東進、（一日電通社電）

[北平] 三十日止入鄭州之西北軍、達三萬、後續部隊尚陸續向此東進、馮之戰路係西北軍大部集中鄭州、即開始大舉東進、任石友三為第四方面軍總司令、指揮萬選才孫殿英劉春榮各軍進擊、現在開封蘭封之韓復榘軍、已向東退、謀與中央軍聯絡、（一日電通社電）

韓軍調防已竣

[徐州] 三路軍鋼甲車隊司令俐建衡、率掩護隊及山東號鐵甲車、三十一日晚、由歸德抵徐北上、轉赴濟寧、三路軍運輸列車已開竣、（一日專電）

[徐州] 路訊、泰山北平兩號三十一日已先後抵徐北開赴兗、山東號尚在柳河歸德巡視、路方派於世斌西上、（三十一日專電）

大東書局

吳昌碩畫譜

近代第一流書畫金石家的專集：

吳昌碩先生，執近代藝術界的牛耳，這部畫譜，尤其是他一生努力的結晶，包羅書畫金石四種，其少年時代的清秀，中年時代的雄渾，晚年時代的蒼老，都可從此畫譜上看出來，是一部藝術絕好的範本，羨慕藝術者遞變化的跡象，收藏尤宜

珂羅版 玻璃紙印 五厚冊 二元八折 郵一角半

鷄牛肉汁

為近代最完美神效之大補品

能使衰弱之體質一躍而為強健
能使瘦小之身軀一變而成肥碩
能使萎靡之老者一旦而還少壯
能使多病之兒童一朝而保永康
總之此品功能再造力可回天一試即知

每瓶各售大洋一元五角

上海四馬路山東路口 中西大藥房經售

婚姻訴訟全書

瑞典紙精印 洋裝兩厚冊 實售洋八角

女子繼承權詮釋

瑞典紙精印 洋裝一厚冊 實售洋四角

女子法令彙解

瑞典紙精印 洋裝一厚冊 實售洋四角

地方自治法規

洋裝一厚冊 實售大洋一元

民法總則

洋裝一冊 實售一角

票據法

洋裝一冊 實售八分

外埠郵購通用郵票寄費一統加成

上海棋盤街交通路 民治書店發行

北新

歡迎預定

定閱全年贈送書券一元二角 每年出二期 特大號每期實價五角 預定者概不加價

定閱全年贈送書券一元 特大號或專號預定者概不加價

特大號

四卷第二期

英日美帝國主義在太平洋上 魏金枝
二十世紀獨裁政治 儲海
中國工業化的幾種考察 劉穆
日本金解禁的意義及其影響 袁文彰
由上海的黯淡面反映出來 郭子堅
顯微鏡術和健康 周建人
歷史的藝術 汪馥泉
伴侶結婚 狂若
辛克萊的美國教育觀 小竹
俄國智識階級的悲哀 陳清晨
革命後二十年來之蘇俄文學 秋原
蘇俄的集團主義的音樂 何公超
塞尚及其以後 倪貽德
創作 石民
傑克倫敦的小說 劉大杰
變節者 天虹
惡魔 魯迅
蜘蛛網之家 侍桁
靖流的戲劇 楊騷
實錄 廢名
黛絲戴兒的情詩鈔 衣萍
幻滅之歌 光人
獄中歌 行健
除夕 梁遇春
三禮讚 周作人
北菌 劉半農
超人的一面 郁達夫
蘇傑生年表 柳亞子

每月出兩冊另售本埠一角二分外埠一角二分預定半年一元二角全年二元四角國外每年加郵費三角本埠三十萬言另售五角預定概不加價

創刊號

中國戲劇運動的進路 鄭伯奇
一九三〇年開展中的文壇與戲壇 起□
新興美術運動的任務 許幸之
普羅文藝的大眾化 麥克昂
俄國革命前的文學運動 馮乃超
舞臺效果和音樂 陶晶孫
戲劇與時代 葉沉
有什麼話好對人家說 邱冰盧
有聲電影的前途 葉靈鳳等
燧火 一樹
換上新的 龔冰盧
藝術劇社 邱韻鐸
日本戲劇界的最近概況 葉秀
高爾基的「夜店」 祝秀俠
傑克倫敦自敘傳 葉沉
動物園 邱韻鐸
陶晶孫 沈端先 龔冰盧 邱韻鐸

每一個半月出一冊零售本埠二角六分外埠二角預定半年一元全年二元國外每年加郵四角

上海北新書局發行 四馬路中市

經營地產者注意

君若欲經營投資地產事業機密而可靠請臨四川路七十號中國營業公司面晤經理必能洞悉一切而使君信任也

華隆中醫院開幕通告

王曉籟 顧竹軒 金廷蓀 杜月笙 王省三 高士奎 張嘯林 宋壽琴 袁志莊 楊順銓 朱繼善 孫繩武 金古樸 丁仲英 院董

院長 丁濟萬 謹佈

院址法租界愛多亞路冼泉路口 電話中央二六九八五

選啟者本院業於本月一日正式開診、門診上午九時至十一時半止、出診下午一時至三時止、取號金二角、本院分別等次收費、貧病施診給藥、敦請常有學識素負盛名之醫士二十餘位每日輪流診察、所有男女看護均具有醫學常識、務求適合我華人性情習慣、俾病者得安心調養、另定詳章以便索閱

安懷慈善院經董嗚謝王建記大善士洋一百元德修堂洋二百元正

甲A957

德國電療 白濁新手術

四川路轉角白濁專家德醫姚菊巖學理精深、經驗宏博、曾任各大醫院專門科主任、有年對於淋濁白濁療法、凡此病症、偽害之由、頗不易治、斷非內服注射等所能根治、唯德國醫界最近發明柯爾蘭電氣療法、因此淋濁之病、過渡法能根治、以電氣化偽電流用過渡法透入尿道全部、使病之細微斷根、證遇電殺死德國電流、迅速不發有復發者、且療時無危險痛苦、性至最新淋當日止痛止濁、永無後患、愈後可向工部局化驗室領證、保存◎診時上午十時至下午六時、星期日下午停診

尚有評前廣告轉入第二張閱者注意

恕訃不週

先考鶴笙府君痛於十八年十一月十二日子時壽終正寢享壽七十有四歲謹擇於四月二日領帖三日舉殯十一日開弔不週哀此訃告

不孝孤子徐清泣血稽顙 孫 彥掛 美眉 士軒 聘居浙江平湖乍浦北河灘

忠恕堂啟事

本堂在中國銀行購有本堂戶名收字五〇四至五一一號五股股票八張所附息摺八扣因遷居將此項息摺遺失除向中國銀行總行掛失補發新息摺外此項遺失之息摺無論落於何人之手統行作廢特此聲明

馬迪啟事

自一九三十年二月一日起鄙人與高耀洋行脫離關係

高耀洋行啟事

馬迪君於一九三〇年二月一日起已與本行脫離關係所有一九二十六年十一月二十日由孟買發給之權柄已於目下注消

高耀洋行啟事

所有孟買本行於一九二八年八月十四日發給與愛滌特勒君之權柄單已於目下注銷

徐耀祥啟事

啟者國曆四月四日為長女于歸敬治喜筵凡屬親友均已備柬奉邀惟因有府址遷移或久未通訊者致請柬無從投送故特登報奉聞務希諸親友 光臨蓬蓽曷勝榮幸之至 ZA1344

永久印花廠為代印安慶信昌鷄牌毛巾事向經綸織廠道歉

茲因本廠代印安慶信昌毛巾誤用鷄牌商標近似經綸織廠已經註冊之雄鷄牌原板自知錯誤特此將原板銷毀不再代印並登明道歉托由吳君居間調勸請求免訟當得經綸廠許予不究既往不勝感謝特此登報道歉 上海縣後路二七弄五號永久印花廠啟 ZA2101

美商中美烟葉公司遷移聲明

本公司自四月一日起移至四馬路一號滙豐房子第二二九號至卅號並威脫瑪路五〇〇號本棧房辦事以後營業請至上項地點接洽可也此啟 甲A875

王希騫啟事

茲因泰興元慶典設由經理股東王付雲君出外後鄙人應收股款迄今未交曾由王付雲先立期款三千元憑條為証亦未履行茲將王季可君會欠洋五百元及王執卿君會欠洋一千元如數收回以上會券兩紙即行作廢日後無論何人取得概作無效除仍請中証人催邀外特此登報聲明 ZA1363

新國民印務局啟事

敝局股東李煥章吳榮寶二君已於三月二十五日將股份完全拆出除立有退股據外特此登報聲明嗣後如蒙各界委托印刷事務價格無不從廉交貨特別迅速 局址・天潼路滿豐里十三號 電話四五一八五號 新國民印務局啟 ZA1325

譚芝屏啟事

鄙人年近古稀精神衰敗歸鄉度殘所有以前代人薦保及承友推舉董長委長監察等職一律登報聲明辭退特此奉告 ZA1330

增茂酒號周文斌啟事

啟者本埠新閘路池浜橋開設增茂酒號店務向歸文斌及文斌之弟文忠文信文康四人共同營業現因文忠等三人無意經營共推文斌一人管理以後該號一切人欠欠人及從前增茂擔保事件概歸文斌負責關于文忠等一切借貸亦與文斌無涉恐未週知特登申新兩報聲明 周文斌啟事 ZA1337

羅家衡 何憲章 律師代表清理周紫珊居五常堂啟事

頃據當事人周紫珊君聲稱紫珊依據先祖扶九公遺囑經管五常堂公產歷年管理幸無隕越惟五常堂所負公債與夫各房私債為數不貲各債權人時來催償且以不明公私界限對於償還責任諸多誤會今為清理各項財產及理楚債務起見對內對外俱須宣告清理方便進行用請貴律師等代為清理五常堂產業及理楚五常堂有關各債務並將賸餘部份分配各房自行執管俾各房得清理私債以清公私宿累而資結束等情委託代表全權辦理前來據此除俟審查賬目完竣另定辦法外合行登報通告諸希 公鑒

清理處 設北京路六十四號四樓

羅家衡 何憲章 律師事務所 北京路六十四號五樓 電話 八九四六 乙A2391

黃覺律師受任上海特別市梳篦同業公會常年法律顧問公告

本律師茲受上海特別市梳篦同業公會常年法律顧問嗣後關於該公會地位上之一應法益本律師依法負保障之責並據該公會稱沈覺宏自認入會手續錯誤業向本會鄭重道歉應併聲明等情到所據此相應代表聲明特此公告 公告第四二號 中華民國十九年四月一日 A1817

陸灝律師受任北京路牙科兄弟醫院常年法律顧問啟事

本律師茲受北京路兄弟牙科醫院聘為常年法律顧問嗣後如有侵害該院法益者本律師當依法盡保障之責此啟 事務所閘北寶山路寶福里五十三號 電話閘北一九六 通訊處英租界仁記路廿八號 甲A788

同仁法律事務所 袁漢雲 王黼裳 律師受任大通仁記航業公司常年法律顧問啟事

本律師茲受大通仁記航業公司聘為常年法律顧問嗣後如有人侵害該公司一切法益者本律師等當依法盡保障之責此佈 事務所上海北京路四十三號 電話六〇五七一號 六〇六九號 電報掛號上海零零九四號 ZA1147

陳兆祺律師代表金李氏遺失存摺聲明

茲據黃渡鎮金李氏聲稱先夫敦若公所有上海小東門內大成綢緞局出立之王聚記名義存摺一扣於中遺失查未獲除向該綢緞局聲明遺失暫予止付外委本律師代表登報聲明如有拾得該存摺者作為無效等語據此合亟代表聲明務希 公鑒 事務所上海小西門外學源里口 電話南市一四〇〇號 A817

張飛熊大律師受任上海特別市碼頭工整會整理委員曹一知君為常年法律顧問啟事

頃受曹君等聘任為常年法律顧問如有人侵害曹君等名譽及一切法益本律師等依法盡保障之責此佈 事務所小南門外薛家浜 電話南二三四號

張飛熊 龔應烜 湯華第 大律師受任招商華棧碼頭 其昌棧碼頭 吳安湘 陳忠堂 法律顧問啟事

頃受吳君等聘任為常年法律顧問如有人侵害吳君等名譽及一切法益本律師等依法盡保障之責此佈 事務所西門壽祥里三三號 電話南七二七號 滬軍營榮慶里六號 電話南七二七號 甲A

黃誕文律師代表福安公司出租海華輪船（原名南陽）受租惠豐公司啟事

福安公司之南陽輪船前由總理王壽民委託黃明高經辦不料明高私託陳際雲改名海華以是發生糾葛茲經友人調解際雲已將該船交還壽民由壽民出租與惠豐公司自由營業除訂立正式契約外特委本律師代表登報鄭重聲明

江蘇印花稅局駐滬辦事處布告第三號

為布告事查租界居民應行遵照印花稅條例實貼印花前經本處於十八年十二月十四日上午十時在上海臨時法院並於八月兩次布告由三令五申猶於同日兩次布告又由上海商人團體整理委員會上海租界納稅華人會上海各路商界聯合會迭次通函公告各在案近查租界各商店居民遵章實貼者固不乏人而意存觀望者亦不在少既經三令五申猶復言諄諄聽藐不應即一律移請法院依法罰辦惟迭據各商號以手續繁難等情陳請前來茲本處為體念商艱起見姑再寬予期間一個月仰租界商店居民一體知悉務儘本月內將條例所載應行貼用印花各件一律遵照實貼五月一日以後即當厲行整頓如查有仍行違反不貼之戶隨時按戶向法院提起訴訟勿謂言之不預幸勿觀望自誤是為切要特此布告 十九年四月一日 ZA811

上海法租界納稅華人會 商界總聯合會 公告

為公告事查印花稅則內地通行已久且該稅關係國家稅收人民法益至為重要茲准財政部江蘇印花稅局駐滬法租界勸銷專員函請勸導本區以內各業商一律遵章實貼等由到會除分函各商界聯合會外合行登報公告仰即希按照印花稅條例遵章貼用以保人民法益是為至要特此通告 中華民國十九年四月一日 設法租界葛羅路振平里十八號 ZA1290

江蘇印花稅上海法租界專員 劉春圃 沈汝霖 通告第一號

為通告事案奉財政部江蘇印花稅局駐滬辦事處令第三十二號內開茲派劉春圃沈汝霖為法租界印花稅專員此令等因又奉令發鈐記一顆文曰江蘇印花稅局駐滬辦事處法租界專員鈐記各等因奉此遵即假定葛羅路振平里十八號為辦事處茲定於四月一日就職辦公查印花稅為國家良稅凡我租界商民同為國民一份子固應盡納稅之義務且公共租界早經推行法租界尤宜激發愛國熱忱一致樂於貼用所有本處發行印花均蓋有南一二三字樣戳記派定推銷員亦均奉公守法各有本處發給證章携帶為憑除呈報並分函外特此通告 ZA7121

正明律師團 律師 黃煥昇 鄒紹祖 受任江蘇印花稅上海法租界專員辦事處法律顧問通告

本律師等現受江蘇印花稅法租界專員辦事處聘任為常年法律顧問嗣後如有違反印花稅法及侵害法租界專員辦事處一切法益者本律師等應盡依法保障之責特此通告 事務所法租界辣斐德路錦楣里一號 電話西五一九五號 ZA8121

上海法公董局發行一九三十年公董局公債佈告

擬發行公債二萬股每股銀一百兩正週息六厘

公債券額二萬股每股現銀一百兩正此項公債辦法如左(一)本債券每股照票價實售日後十足還本自一九四十年四月卅號至一九五五年四月卅號期內得將此項公債全數或一份發還祇須在六個月前在公董局公報及上海報紙先期佈告(二)此項公債利息自承購日起算按年六厘每年四月卅號及十月卅號為付息期本局將收息據寄與執券人(三)本公債可以過戶轉讓但執券人須向本局登記方為有效(四)上海法租界將所有產業及稅收除擔保以前所發行之一九〇三一九一一一九一四一九一六一九二一一九二三一九二四一九二五一九二六一九二八一九二九等年公債外用以付此項債券利息及還本(五)本局總辦處自四月八號起開始接收承購債券事宜 一九三十年四月一日 總辦傅勒斯奉命啟

法租界公廨公告

案據朱佐璋延費席珍律師具狀聲稱故父朱友樵於民國十五年七月二十五日病故遺有英租界第五千一百四十二號地一畝零及其他財產應歸璋繼承請求給諭准予執管等情據此合行公告如有反對是項繼承者仰於自公告日起十四天內來廨聲明異議以憑核辦逾期本公廨即照准予給諭執管特此公告 民國十九年三月十九日

工部局佈告 第三九三七號 個人避免腦膜炎方法

為預防腦膜炎傳染個人避免方法出示佈告事照得上海及附近一帶腦膜炎症甚為流行茲由衛生部長擬定個人避免方法特佈告周知如下(一)勿與咳嗽或噴嚏時所吐出之痰沫接近(二)咳嗽或噴嚏時須用軟紙或手巾掩住口鼻用後即行燒化(三)勿至空氣污濁潮濕及微菌滋生等等之擁擠地方(四)設法使小孩及年齡幼稚者避免此種傳染之危險蓋彼等最易感受疾病不可不深防也(五)常用嗽口藥水或淡鹽水洗滌咽喉及鼻部其最易行之法如下用食鹽半匙或可利所安(Glycerine of thymol)一匙攙在一杯熱水之內和勻用之亦可(六)宜將所有盛貯食品之器皿等常用沸水洗淨(七)常涉足於陽光充足及空氣流通之地並宜居住空氣佳良之房屋(八)採取衛生方法增加身體安全應可避免一切疾病(九)倘遇感冒傷風喉痛嗓啞時須立即眠睡並延醫診治合特布告仰即一體周知此布 西曆一九三〇年二月二十五日 總辦愛德華奉命啟 CA193

張德欽律師代表郭松青緊要聲明

茲據當事人郭松青君聲稱伊於本月二十一日囑其子大耐將花元莊即期莊票第二千二百六十七號一紙計洋一萬六千〇六十九元往寧波路鴻豐莊存儲不料伊子於款存該莊後即攜帶存摺外出現已數日杳無下落茲恐發生意外除已委託本律師函請鴻豐莊止付外特再委託代為登報聲明以免伊子在外受人愚弄等語前來合亟代為聲明如右 ZA1366

伍澄宇律師受任亞洲船票局輪船公司常年法律顧問啟事

本律師受亞洲船票局輪船公司法律顧問倘有損害該公司營業名譽及一切法益本律師當依法盡保障之責此佈 總事務所老靶子路赫司克而路十二號 電話北三五二〇 ZA1342

各地肥田粉商注意

智利肥料為南美洲智利國一種天然物產其特殊優點有二(一)效力神速即見枝葉欣欣向榮(二)不含酸性施用不傷土質此項肥料為三民主義民生篇內竭力提倡去年復經農礦部化驗認為有益農產之肥料並蒙頒給執照現值春耕開始各項作物需肥孔殷如承各界賜顧請即函詢或投函接洽無任歡迎 上海博物院路三號新利公司謹啟 電話一八九四〇 ZA1163

上海新利公司遷移通告

本公司向設北京路九十六號茲已遷至博物院路三號南美洲智利肥料各界如蒙函購或投函接洽請移玉新址為荷 上海博物院路三號新利公司謹啟 電話一八九四〇 ZA1164

李祖虞律師受任上海新利公司常年法律顧問啟事

本律師茲受上海新利公司聘為常年法律顧問嗣後如有侵害該公司營業財產及一切法益者本律師依法負保障之責特此通告 事務所北京路九十六號 ZA1165

上海大中華百合影片股份有限公司推盤廣告

本公司業於本年三月二十八日將全部生財影片債權等項一律推盤與善記承受即日起關於本公司之一切權利概歸受盤人享有特此通告 ZA1281

善記受盤上海大中華百合影片股份有限公司廣告

善記業於本年三月二十八日盤受上海大中華百合影片公司全部招牌生財影片債權等項即日起仍用上海大中華百合影片股份有限公司原名繼續營業所有本公司一切權利概歸善記承受與推盤人無涉特此通告

軍政部總務廳啟事

奉部長諭每星期二五日下午二時至三時為本人會客時間其因公接洽者仍隨時延見等因用特奉聞諸希 公鑒

中國水泥股份有限公司召集股東常會通告

茲訂國歷五月三日即星期六下午二時在江西路六十二號本公司事務所開股東常會除專函佈達外特先登報通告凡我股東屆時務乞賁臨集議為禱 董事會謹啟 ZA1358

吳興電氣股份有限公司召集股東常會通告

本公司定於國曆四月二十六日(星期六)正午十二時假福州路大西洋菜館開股東常會報告十八年份營業狀況並照章改選監察人除將入場券分寄外並請各股東屆時務請蒞會為盼(再自三月念六日起至股東會後七日止暫行停止股票過戶合併附告) 董事會啟

青島中國山東烟草股份有限公司召集第二屆股東大會

本公司定於四月二十日(即星期日)下午二時在本公司開會報告上年度賬略及營業狀況並改選監察人除專函通告各股東外特此登報公告再自登報日起至開會止照章暫停股票過戶合併聲明 董事會啟 ZA1298

華商烟草股份有限公司召集股東大會通告

本公司定於四月廿五日下午二時假座老靶子路二百二十號粵僑商業聯合會召集股東大會凡我股東屆時攜入場券到會在開會十日前每日上午九時至十一時下午二時至五時携帶股票到華德路本公司領取入場券可也此佈 華商烟草公司整理委員會啟

上海麵粉交易所發給股息公告

本所十八年下半年之股息定於四月一日起開始發給屆時務請各股東携帶股票來所支取特此公告 ZA119

上海申大麵粉股份有限公司發息廣告

本公司茲定於國曆四月十五日起開始發給上年股息即請各股東携帶股票息摺至上海法租界天主堂街五十號本公司批發處領取為荷 ZA2281

金城銀行召集股東常會通告

茲經本會議決四月十九日午後一時在天津英中街總行開股東常會請各股東於會期十日前携帶股票向總行驗取入場券如因事不克到會照章得委託本行他股東代表 金城銀行董事會啟

大賚鹽墾公司開股東會

訂於四月十四日下午二時在上海九江路廿二號大生事務所開股東會務請各股東到會如因事不能親到又無代表請將最近住址通知如皋通泰鹽墾本公司以便接洽特此通告 董事會啟

大有晉鹽墾公司召集股東常會通告

本公司經董事會議決訂於國曆四月十三日下午二時在上海九江路廿二號大生事務所開第十六屆股東常會除分函通知外特此公告 董事會啟

掘港華豐墾植公司開第十五屆股東會廣告

本公司定於國曆四月六日下午二時假上海寧波路中旺街江會館開第十五屆股東常會報告賬略並選舉監察及另有重大要事所有股東屆時蒞會除另函通知外特此通告再自登報日起至開會日止照章停止過戶合併聲明 董事會啟 ZA0342

淮南四岸票商聯合會為停繳固本經費通告

為通告事案查本年三月三日本會第十六次執監聯席會議議決固本經費一項應即停繳並經議定湘岸自丁巳春綱鄂岸自乙卯春綱西岸自辛酉春綱皖岸自壬子春綱南自壬戌春綱起一律停止繳納除函揚州四岸公所外謹此通告

醫學博士周君常得杭州張主席電召赴杭應診定本星期日返滬下星期一照常視診

掛號處謹啟

東甌名醫李伯琦先生留滬懸壺

東甌名醫李伯琦先生精理內外兩科於傷寒婦幼諸症更所擅長此次遊滬同人等挽其留滬濟世現設診所於法界北褚家橋安里三衖九號恐未及週知特此紹介 王一亭 劉貞晦 褚慧僧 屈文六 張申之 徐寄廎 周守良 黃 全啟 ZA780

醫師及藥房均鑒

本所現製有腦膜炎預防疫苗○霍亂預防疫苗○狂犬病預防疫苗及傷寒診斷液等出售訂購者請與本所或本所總經理處上海四馬路棋盤街五洲大藥房接洽均可

●再本所代售防疫處腦膜炎治療血清●

上海特別市衛生局衛生試驗所 所址閘北虬江路新廣東街 電話四五二一八號

江灣賽馬

國曆四月五日(星期六)本會舉行第一五九期賽馬准下午一點鐘起賽共賽十一次會員搖彩套頭票每套售洋念五元可向本會事務所預購此佈

本會春季大香賓賽 一定四月廿日舉行香賓搖彩票每張十元隨時可向上海靜安寺路事務所購取特此附告

萬國體育會啟

科學
十四卷第七期

美國天然歷史博物館中亞細亞採集事業之交涉……任鴻雋
航空與天氣……竺可楨
雷雨……呂炯
水、空氣和以太的波浪同波紋……趙以炳
波熱淋實驗所記……陶烈
金剛石地理……呂炯
生物化學概觀……曾義
達爾文廣園別墅開放記……劉咸

棉花纖維之研究
周口店猿人頭骨發現之經過
英倫科學思潮
望遠鏡之製造
美國計劃中之偉大飛艇
海底之山崩
查察海底電線破裂之方法
英國新飛艇
日本之窯業

上海亞爾培路309號 中國科學社
◀分售處▶
各埠商務印書館
上海南京路文明書局
嘉爾鳴路科學公司
南京成賢街本社
北平地質調查所

門售每冊二角五分
預定十二期國內三元

文明書局 春季大廉價
展期十天 四月十日止
地址 上海南京路中

新生命月刊
第三卷第四號

統一與生產……陶希聖
三民主義的本體論……周伯倫
輿論與新聞……樊仲雲
近代中國農村的研究……朱逸之
銀價的暴落及其遠近因……樓桐
英帝國主義的將來……陳烈甫
商業資本小史……方岳
歐洲經濟與政治……邢墨卿
墨索利尼(續完)……符仲燕
最近國際事情綜述……記者
詩人印度長……朱星如
在世界的盡頭……昝彥

【定價】每冊二角 全年二元 半年一元 郵費在內
新生命月刊社 上海霞飛路漁陽坊十九號

立法院統計處 統計月報
第一卷第九期出版

撰述▲今年糧食問題的一種研究……張心一
▲自殺統計之研究……梁振賢
▲中央各機關經費預算之比較……童蒙正
譯件▲極東米穀需給狀況……蕭學海
附錄▲全國農業查記計劃書—立法院統計處▲統計資料▲統計消息▲立法院統計處十月份工作報告

◀定價▶ 每冊三角 全年三元 半年一元五角
◀售報處▶ (一)南京侯府立法院統計處 (二)上海卡德路寰球中國學生會 (三)各省商務印書館及民智書局 (四)各大書坊

民鳴 金融專號
第二卷第一號

救濟銀價與統一銀本位……資耀華
改革幣制之商榷……劉希哲
從金本位制缺點上研究我國幣制問題……陳震異
銀價低落之救濟……汪以安
海關新金單位之利弊……向默安
各國貨幣合金的考察……李伯芹
經濟進化階段中貨幣本位的變遷……孫乃湛
銀價問題……力盦
銀價跌落之原因研究……王仲武
不換紙幣學說無成立理由之論證……張家[illegible]
銀行Bank之訓詁……燕子[illegible]
節約運動提倡國貨與金漲銀落問題(雜評)……江禹彭
索拿克與布拿呢(小說)……孟雄
會務報告(第五次)……倡雲

定價每冊二角 全年二元
●學術研究會發行
上海棋盤街 啟智書局代售

樂華圖書公司 上海四馬路中市
今天出版 專刊三期 經濟學
布哈林著 向省吾譯 實價八角

注意 本書爲布氏重要著作，全書三十五萬言，用上等紙精印，裝訂厚冊，特價低廉。

本書預定者請從速來公司取書，如欲郵購者請寄[illegible]

雛鷄的研究 出版預告
本書乃黃君[illegible]……江灣青年村後面德園鷄場

聯合書店 上海四馬路中 (廉價一律八折)
政治經濟大綱
俄·瓦里夫松著 王季子譯 實價每部八角

所述各論著是一部『政治經濟學』名著……[illegible]

羣衆圖書公司大廉價
總店……上海四馬路　文店……首都花牌樓

本公司創辦以來刊行書籍風行海內，值八週紀念特舉行大廉價三十天，聊以答讀者厚意云。一版外書八折，新刊列寄費一加。

[illegible]

俄羅斯研究
國內唯一研究蘇聯國情討論中俄外交的新刊物
創刊號出版
零售每冊一角五分 預定連郵費半年六冊九角 全年十二冊一元七角 特價期內僅減收一元

優待長期定戶
創刊伊始，本社不惜犧牲成本，願將本誌介紹與大多數讀者，特訂優待長期定戶辦法，凡在本年四月底以前直接向本社發行部訂閱本誌全年者，僅收大洋一元，或郵票一元一角，(以三分及一分者爲限。)
本誌執筆者悉係平素對于俄國問題極有研究之專家。茲將創刊號要目列後：(一)本誌的使命(濟之)(二)中俄會議國人應持的主張(濟之)(三)伯利議定書的批評四種(吳成等)(四)蘇聯政治經濟近況(李一足)(五)斯達林與布哈林(李一足)(六)日俄在滿洲之衝突(淡文)(七)狂飈(小說)(崇生譯)(八)中俄大事記(西溪)

發行所 俄羅斯研究雜誌社 (南京鼓樓北街十號內 大七六院)
◀分售處▶ 上海商務印書館，北新書局，開明書局，華通書局，大東書局，光華書局，現代書局，四川路遠東圖書公司，及全國各大書坊

樂羣 春潮 崑崙 南強 四書局聯合門市部廉價展期十天
上海四馬路

江蘇高等法院委託 上海同德醫學專門學校 特設法醫講習所招生
(一)資格 在四年以上之公私立醫學校畢業者，不分性別。(二)考試科目 國文 外國文 生理學 化學 病理學。(三)報名 即日起至四月十日止，報名時須繳履歷書，四寸半身相片一張，報名費一元。(四)考期及地點 第一次四月十九日上午八時至下午四時，第二次四月廿日上午八時同德醫校。函索章程即寄。江蘇高等法院 同德醫校校長 同啟

中華會計專科學校招生
分部 本校分日校夜校函授三部 分科 必修科分七科 選修科分十一科 學制 採用最新個別教授制度無學期限制每一學科任一教授指導及解答一切完全以明瞭透徹爲止 校址 上海新閘路九十八號(近戈登路)章程附郵四分 校長會計師沈立人

並會計月刊第二期通告 欲訂閱者每冊洋一角五分 半年六冊洋七角五分 全年十二冊洋一元

黑龍江教育廳招考省費留歐學生通告
選派學生五名派赴英法德比四國研習實業工醫各科報名期自四月四日起迄六月一日止 函索章程即寄此佈

上海特別市華洋布業職工會爲發給歷年公積金十八年花紅通告
爲通告事案據恒豐昌號會員呈請交涉恒豐昌民國八年起歷年公積及十八年份花紅一案業經本會調解結果於三月三十一日由恒豐昌號交來民國八年起至十八年止歷年職工應得公積金規元二千三百九十一兩茲決定依照下列期限內仰該號應得公積或花紅之職工來會登記以自由處置幸勿自悞(一)公積金限登報日起三個月(二)花紅限登報日起七天
北四川路橫浜橋堍 恒豐昌 該號前現工友

滬甯紹水木工業公所 奉令改組爲上海特別市營造廠同業公會緊要啟事
謹啟者本公所茲奉上海特別市黨務指導委員會函令本公所依照現行法令整理改組定名爲上海特別市營造廠同業公會並將現在之通訊處南市城內安仁街硝皮街一〇九號北市閘北裕通路一〇四號本會通訊處…凡我同業除未會領有前公所之執業證書者即日來會登記以符定章而重法令幸勿延誤

鐵道部直轄津浦鐵路管理局緊要通告
查三月二十五日晉軍勿強佔本路駐津辦事處在天津擅設僞管理局並封制天津至德州一段路務此項叛逆行爲自有黨國綱紀制裁惟在此叛逆未平時期該僞局設有冒用本路名義私向中外銀行商號抵借或支取款項或向商行公司賒購物料及向沿路商棧收取租費等項情事在法律上均屬無效本局概不承認特此通告務希注意

津浦鐵路管理局車務處通告
爲通告事查本路現因路線中梗行車祗能暫達濟南茲爲便利旅客起見定於四月一日起將濟南浦口間特別快車上行下行每日開一次上午十一點二十分由浦口開行下行車上午十點由濟南開行下午六點由濟開至翌日下午六點五十二分到浦除平浦通車仍照原定時刻每逢星期一五兩日由浦開濟及星期三兩日由濟開浦外無更改外特此通告

滬杭甬鐵路管理局標售汽油船廣告
本局現奉鐵道部核准招標出售杭州武康號汽油船一艘並定於十九年四月念九日下午三時在本局當衆開標有意承購者請向本局北站材料處索閱章程特此廣告

上海特別市社會局爲奉頒勞資爭議處理法即日起實行佈告第一三三號
爲佈告事案奉市政府第三八四七號令開以奉行政院令發勞資爭議處理法抄發該局仰即參酌本市情形擬訂施行細則呈核此令等因奉此除即行草擬本市施行細則呈請市政府轉呈核准公布施行外所有本市勞資爭議事件自即日起應一律依據新法處理恐未週知合亟布告仰本市各業勞資雙方一體遵照此佈
中華民國十九年四月一日　局長潘公展

上海特別市衛生局補考中醫通告
爲通告事查本局中醫登記業經中醫試驗委員會分別審查考試完畢惟尚有少數中醫未曾應考茲定四月七日下午五時至七時在六馬路仁濟善堂補考一次茲將名單錄下應試者屆時臨症實驗者王仲康朱秋樵楊濟平應口試者蔣志成潘伯熊王睿元周仲賢胡金…

上海特別市土地局佈告第九六號 爲規定新舊出租契轉換道契期限事
爲佈告事查本局接收前上寶會丈洋商租地局後自民國十九年起所有各國僑民向華人租用土地應領用本局所發永遠租地契其已成立之舊出租契尚未轉換道契者統限於十九年四月一日起至七月三十一日止在此四個月內請求轉換道契過期作廢其不能在四個月內轉換道契者必須有充分理由呈經該管總領事具函證明後方准展期…此佈
中華民國十九年四月一日　局長朱炎

國民革命軍第四十四師第一百卅一旅公鑒
逕啟者敝會於十八年十月十六日由貴旅部參謀處參謀王大鈞經手借去洋二千六百元… [illegible]

滬南神州醫院敬謝徐樹滋堂大善士
報本追遠祭祀盡誠修德行仁… [illegible]

上海復善堂 敬謝 大善士 馬海山先生捐助經費啟事
茲荷馬先生節省壽筵移助本堂經費洋二百元特此鳴謝
上海復善堂董事會王震等謹啟

上海合災急賑會勸募春賑
去歲台屬奇災賴各方善士踴躍捐助急冬兩振用能次第舉辦並商准濟生會加款代放實惠及民感謝無盡惟大荒之後十室十空覓食維艱籽種俱盡不有春耕焉期秋穫殘喘雖延於今日生命難保於將來故春振之要尤百倍於冬振濟生會本救災救溺之旨已允繼續查放並注重農時播種惟以款鉅難籌爲慮用再竭誠呼籲伏祈海內仁人繼續布施成此義舉慕韓等敬馨香禱祝以竢之
孫慕韓 王一亭 虞洽卿 黃涵之 李雲書 王曉籟 丁桂樵 顧馨一 林康侯 屈文六 姚吾剛
本會假設上海六馬路雲南路仁濟堂內概助捐款請交本會會計股或上海江西路金城銀行隨取收據並希台照

百齡機

緒言

科學昌明。醫藥進步。最新發明之完善補品。即爲百齡機。功效偉大。銷數日增。並到處公開試驗。俾衆周知。藥力能消補兼施。有病治病。無病補身。絕無苦膩熱烈之弊。男女老幼。皆宜常服。且得中西名醫之贊許。實爲適合華人體質之唯一養生妙品。在服過者。固已有口皆碑矣。

大瓶二元小瓶一元 中法中西藥房及國內外藥房均有出售

九福公司發行 總公司 上海白克路十四號 分公司 天津 遼寧 濟南 重慶 石助

生丹

爲證明國貨製劑勝過舶來起見 特舉行破天荒之一元試售辦法

犧牲二十三萬元 各界試售生丹之機會

本公司出品生丹・功效確實・有益衛生・足奪舶來某丹之席・茲爲杜塞漏巵・剷除鄉僻間舶來品勢力計・不惜犧牲・舉行破天荒一元試售辦法・凡各地大小商店・洋廣雜貨・新舊藥舖・各地郵政代辦所等・有志推銷國貨生丹者・均可購匯票或郵票洋一元掛號・寄交本公司・即行將五分包生丹五十包・連同樣品等寄奉・俾供試銷・一經售淨・約可得洋三元・・・而在本公司方面成本連同寄費廣告品等・亦需二元之譜・犧牲過大・用是規定每戶試售・以一次一份爲限・每省額定一萬份・總計全國本部十八省及東三省共二十一省計二十一萬份・南洋二萬・共二十三萬份・犧牲二十三萬元・貢獻如此・儻亦能得各地愛國同胞之同情賜

功效 開胃健脾 退邪散熱 化痰強心 食消精[illegible] 生津止渴 疏風祛寒 止吐解悶 清心順氣

起死回生 家居旅行懷中必備

上海白克路十四號 九福公司發行

定報價目 中國境內每月洋一元二角每三個月洋三元四角每六個月洋六元六角全年洋十二元八角◎日本朝鮮同(新疆蒙古每月洋一元二角半)◎歐美各國每月洋二元七角每三個月洋八元一角每六個月洋十六元二角全年洋三十二元四角報費先惠郵票不收

本報廣告刊例 ◎特等(甲)登於報名下以二十六字高爲一行共廿二行每日計洋十六元五角(乙)登於提要前以四十字高爲一行共十五行每日每方大洋十五元五角(丙)登於新聞欄中以四十字高爲一行每次以三行起碼每日每行大洋七角◎頭等(甲)登於報名旁上封面半版地位每日每版洋一百七十五元(乙)自下封面起至時評前止每行計八十二字高每次以二行起碼每日每行大洋一元四角◎二等登於緊要分類廣告地位每行以二十字高爲限每次至少四行至多一百行每日每行大洋三角◎三等登於本埠增刊分類廣告地位以二十字高爲一行每次以四行起碼每日每行大洋一角六分

本館電話 ▲營業部(廣告及發行)一〇〇九五▲主任室一七〇〇一▲庶務處六一五二七▲編輯部一四六一二▲採訪室六一五七七▲總理室及總主筆室六一五七六▲電報掛號六〇七八

本館開設上海漢口路二十四號始創自同治十一年即西曆一八七二年

本館廣告處啓事

凡各界賜登廣告函件須標明廣告處字樣並請勿書個人姓氏以免延誤即希公鑒 電話42872

時評

◉愛爾蘭之運動

英國附屬地之最大者在亞洲爲印度在歐洲爲愛爾蘭。今印度人民之獨立運動。正在以非武力抵抗求達目的。而愛爾蘭之獨立運動。似亦仍在繼續進行中。此次國民黨領袖伐勒拉氏在美迭有表示。一則謂回國後決意改組新政府。誓將完成其向所懷抱愛爾蘭獨立之主張。再則謂本黨果能如願執政。則將宣布政策。造成愛爾蘭之統一與獨立共和。查愛爾蘭之國民黨在國會中勢力本不亞於政府黨。若再聯合一二同情之政黨。必能占議席多數。故伐氏所抱完成獨立之志願。亦並非可望而不可即者也。

自一九二一年英愛簽定和約後。南愛爾蘭即已脫離聯合王國而造成自由邦。自由邦在不列顛帝國中所處地位。與加拿大相同。僅爲一種自治領域。雖其行政會議主席由國會選舉(即大總統)但仍屬英帝國統治之下。於軍事上經濟上並須盡種種義務。因是愛人認爲未能滿意。近因工業不振。財政不易整理。失業與移民等問題無法解決。於是益觸動其完成獨立之念。而覺進行運動之不可稍緩。其最大目的在要求恢復愛爾蘭國語。藉以鼓勵愛爾蘭人民愛國之決心。蓋亦在民族運動勃發之潮流中必至之現象也。

自民族運動紛起以後。吾觀各國政府所取應付之態度。以英國最爲寬大和緩。如此次印度之非武力抵抗。僅將某市長拘禁十日。其餘義務員未捕一人。說者謂寬大和緩適以引起其他殖民自治地獨立之欲望。殊不知在此時代中愈嚴厲即愈激起其奮發之心。糾紛恐將愈甚。此種大勢所趨之問題。豈手段所能消弭也哉。

國內要電二

晉軍更改名稱
改稱第三方面軍
閻馮定昨日就職

[北平] 閻令各機關將第三集團辦事處、實行結束、第三編遣區辦事處、一律取消、改爲中華民國陸軍第三方面軍總司令部、三十一日起用印信、(一日專電)

[北平] 今閻就職宙未到、(一日專電)

[北平] 閻錫山決定於一日在太原就陸海軍總司令職、同時通電全國、表明依黨人之推舉而就任、一方面對外交團爲同樣之通知、并求其承認交戰團體、閻氏就任後、即赴石家莊、當指揮全軍之任、馮玉祥同時在陝州就副司令職、(三十一日聯社電)

[北平] 豫料閻錫山將於今日就聯軍總司令職、(一日路透社電)

[北平] 閻昨電新接收之平津各機關云、希按照三集各機關新俸規定、簡任職月薪最多不得過五百薦任三百、委任亦由各機關核減、希照此標準造預算、以憑核奪、(一日專電)

[北平] 外交檔案處長全其堡云、閻以檔案重要、令予負責接管、本處諸君、要實事求是、(一日專電)

各派政客籌組北方政府
陳公博等將開擴大會議

[北平] 陳公博與鄒魯等已商定、開擴大會議、先成立中央幹部、產生政治會議、容納各派人物組織之、桂代表[illegible]亦參預此議、(一日專電)

[南京] 總部公佈北平一日電、西山派代表鄒魯・謝持・改組派代表陳公博王法勤、前日赴并、與閻共議反抗中央、現閻積極組織僞政府、對組黨事、並未提及、以章士釗李書城等政客、向閻力說、黨政分治、且力倡多黨主義、陳等因此在并不能立足、現已聯袂來平、(一日專電)

[北平] 平漢路備妥專車、歡迎陳公博王法勤赴并、請於當夕九點二十五分前上車、(一日專電)

[北平] 今新晨報等遍載陳公博談話及講演錄、(一日專電)

家庭簡便藥庫

庫儲良藥 確實切用 有備無患 家家應購

每組一元

上海中法藥房總發行

全國分行及各藥房均有出售

不可一日無此君

竹能療俗人稱之爲不可一日無此君清導丸能療病人亦稱之爲不可一日無此君所異者竹之療俗僅雅人之特好而清導丸之療病乃大衆所共承 湖南孫家店熊君紹海來書云「鄙人常患大便閉結心腹疼痛手足拘攣等症屢治無効後從陳君福亭之勸服用清導丸即覺便通神爽飲食加增現已十分康健矣」清導丸微利平肝潤腸導滯凡頭痛頭暈肝腸上旺胆汁不調口臭面疹痔瘡便秘等症均奏神効

價目每瓶六角六瓶三元郵費免收 遠東總發行所上海江西路六十號韋廉士醫生藥局 各埠藥房均有代售

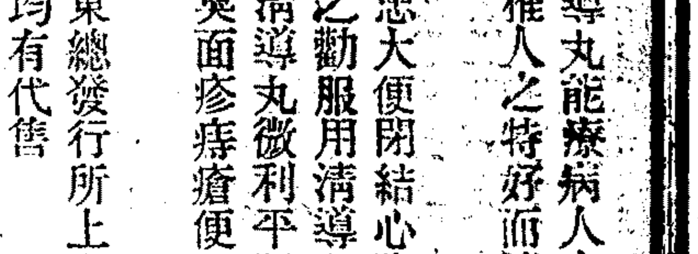

馮軍圖攻南陽
中央部隊布防鞏固

[漢口] 何成濬語人、馮似有全力攻南陽勢、前由荊紫關犯襄樊馮軍、聞亦將折赴南陽、由南陽集中後再犯襄樊、中央部隊、配備平漢路及鄂北者、共二十五萬人、如馮部來犯、決不使有一卒生還、(一日專電)

[漢口] 航空署派飛機五架、即來漢、歸四路指揮、(一日專電)

[漢口] 徐源泉視察前方後、即返駐棗陽、三十一電覆何成濬、請時示機宜、並有本此赤忱、矢忠黨國、殲彼叛逆、安我桑梓黨國語、(一日專電)

[漢口] 王金鈺因平漢南段佈置就緒、決再緩赴潔、何應欽到後、即同何成濬出發許偃、何成濬並轉襄樊、(一日專電)

[漢口] 何成濬一日接張有谷電、謂連日派戰鬥機、在荊紫關・淅川等處偵察、並拋擲炸彈、連日擊斃逆軍甚衆、淅川之敵、已停止前進、(一日專電)

[漢口] 李韞珩派兵一旅開老河口協防、大部在宜城一帶剿匪、李一日晨親赴宜視察、(一日專電)

晉方軍事計劃

[南京] 總部公佈北平一日電、最近閻軍事計劃、以孫楚馮鵬翥楊耀芳三師爲一路、歸孫楚指揮、由大名向兗州濟甯前進、以傅作義李生達王靖國三師爲一路、歸傅作義指揮、沿津浦路向濟南前進、以楊效歐張會詔李服膺爲總預備隊、集中北甯路白河天津一帶、專事防奉、(三)閻表示如馮不赴鄭監師、則自不離并、且謂須俟馮就副司令職之後、始行組織政府、並發給西北軍餉、(四)閻馮貌合神離、自馮離并後、彼此直接無往來商洽函電、(偶有消息、均係孫楚與龐鍾麟間接轉遞、蓋馮痛恨閻錮禁時、痛定思痛、但一時未能決裂者、因馮妻李德全仍被閻扣留在晉、尚未恢復自由、彷彿被綁肉票、倘未出險、不得不虛與周旋、)(一日專電)

魯陳赴兗一行

[濟南] 今早一點四十分、陳調元赴兗州、同拜顧祝同馬鴻逵、并晤韓復榘、下午四點回濟、據談、魯境平靜、(一日專電)

蔣主席
昨晚離杭來滬

[杭州] 蔣一日下午專車至覓橋、國府警衛二團訓話、六時返蔣莊、七時至西湖大禮堂、九時偕夫人專車赴滬返京、(二日專電)

劉鎮華將出洋

[北平] 劉鎮華定四日放洋、(一日專電)

[北平] 劉鎮華決出洋、謂致身黨國、不必在目前、決先赴日、再渡歐美云、(一日專電)

中央直轄部隊
實行點兵發餉

[南京] 總部對中央直轄各部隊發餉辦法、已決照軍需會議決案實行點兵發餉、現已會同軍政部派定三十八人、分爲十五組、定十日出發、(一日專電)

袁州匪禍外訊
外人六名被擄

[北平] 朱毛於兩年之內、連擾贛閩粵三省、今則贛省西北兩部及吉安至贛州間之贛江流域、全入其掌握、匪兵焚殺劫掠、兇暴異常、而尤仇遇外人、且東西亂竄、剿兵未至、早已遠颺、三月二十六日攻陷袁州、大掠三日、復引去、是役也、縣長被投沸油中、高等學校校長及內地教會中國傳道員與紳富者若干人均遭殘殺、商店多家之主人則被拷打、勒令繳款六萬元、入城後、擄去外人六名、內有英人[illegible]托斯夫婦、及美國吉美爾女士、均屬中國內地教會辦事員、已被挾他往、餘三名幸得逃脫、南昌駐兵僅有千名、其半且佈於南潯鐵路一帶、故省防單薄、殊屬可慮、教士眷屬因此已早遷避、長江上游匪患亦烈、沙市附近各鎮、多遭劫掠、居民多被凌虐而死、即漢口四周近亦時有匪警也、(一日路透社電)

[漢口] 長沙來電、目下贛湘交界地方、土匪軍及共產軍、到處蜂起、恣行搶劫、受害最甚者、爲贛之袁州、前月二十三日袁州爲土匪所占領、施行屠殺搶劫之後、於二十七日退去、縣知事被澆灑火油而焚斃、牧師校長等、均遭屠殺之厄、全城店舖完全被刦、居民被殺者不知其數、該處教會外國教士三名、(其中英人二名美人一名)被綁、(一日日聯社電)

高桂滋部
尚未退出諸城

[濟南] 死守諸城之高桂滋部依然困守該城、中央軍最近用飛行機擲炸彈、以促其繳械、(一日日聯社電)

粵軍向敵追擊

[香港] 陳濟棠電余香師、由靈山向橫縣永淳、追擊張發奎軍、斷邕潯聯絡、并令蔡將師由鬱林興業攻貴縣、俟得手、即由六路軍攻潯、進兵柳桂、八路軍則直搗邕寧、(一日專電)

[香港] 張之英圖二十九日入北流、(一日專電)

中央與東方
已有軍事接洽

[南京] 中央政府已與東北成立提攜計畫、本日又非公式發表如左、張學良允由海道運迫擊砲隊一聯隊至青島、歸中央軍指揮、以張景惠爲軍事參議員、吳晉爲外交次長、皆推薦爲東北代表、中央已允許其推薦、(一日日聯社電)

航空署
組織討逆空軍

[南京] 航空署爲準備討閻作戰便利起見、擬組織討逆空軍前敵指揮部、內設參謀・機務・副官・三處、所有人員、均由航空署各科調充、已呈陸海空軍總部鑒核、(一日專電)

改用金單位後
關稅有增無減
禁止銀幣進口暫不實行

[南京] 財部息、自關稅改用金單位後、進口貨雖云較減、但此項徵金辦法、不無得酌盈劑虛之微效、且國產貨物、貿行較廣、貿易上亦不無擴充、故最近關稅收入、並不因輸入貨物之見減、而受大宗損失、日商先曾反對安東關徵金、但照原率繳納、我方既經拒絕、彼亦無甚堅持、現幣通辦法、以金單位比照舊制增加之數、暫行由關記賬、俟中日關稅協定核准後、即連帶解決、已無何等問題、關於禁止銀幣進口一事、工商部爲急則治標計、曾一度作此主張、嗣宋孔兩部長、就國內及國際金融現狀、與利害比較、從長研究、認爲未能遽有大效、故尚未實行、(一日專電)

賑委會呈請
舉辦關稅附捐

[南京] 賑委會以各省災情、日形擴大、告災求振、日必數起、特呈請舉辦關稅附加振捐、照稅額加徵十分之一、預計每年約可得一千萬元、並請另以庚欵抵借二千萬元、如國內金融力有未逮、不妨息借外債、以爲農振工振及移口就食之通盤計劃、請迅令財部、准予速辦、(一日專電)

日內閣
批准關稅協定

[東京] 本日閣議、承認王正廷重光兩氏間簽字之中日關稅協定、即採諮詢樞府之手續、(一日電通社電)

張鈁電辭豫省委

[南京] 豫省委兼建廳長張鈁電京、謂因病請辭本兼各職、(一日專電)

中國・美國・歐洲 菲洲・南美

全球中外各國咸同聲頌揚

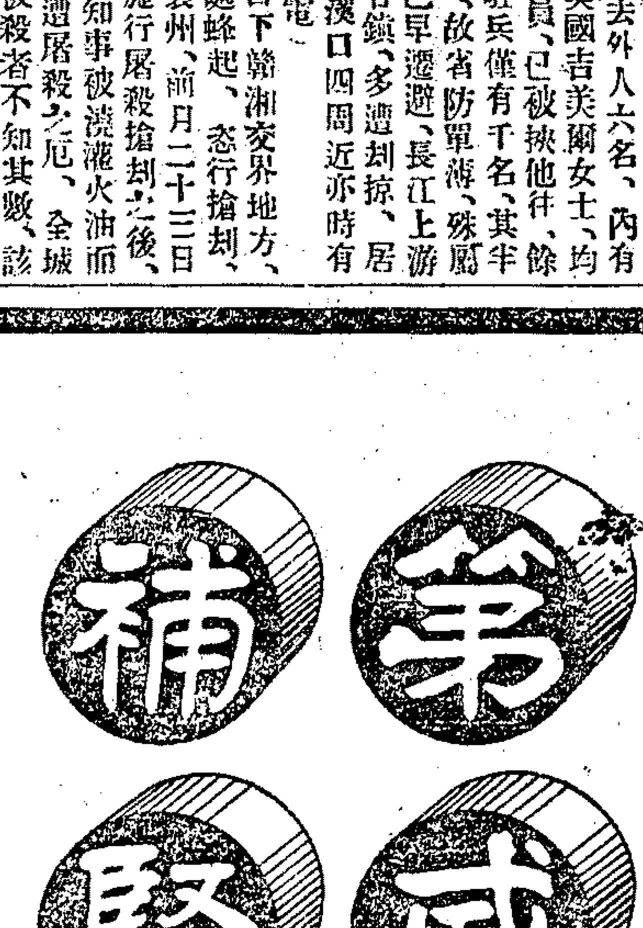

(一)以其爲全球人民所選擇者
(二)必爲欲求康健者所樂用
(三)毋須再受 背痛 骨痛 風濕 腰痠 腎虧 腿腫等症之痛楚
(四)速向藥房購服一瓶以享康健之幸福

戰時電信機關之監理
〔南京〕軍政部以電報電話及無綫電等、在作戰時期、爲軍事便利計、確有監理必要、特由陸軍署交通司、擬具戰時監理電信機關條例草案、呈請核准、公布施行、（一日專電）

麥粉出口案兩部查核
〔南京〕財部前據蘇浙區麥粉特稅局、呈請免征特稅、並取銷華粉出口禁令、當經批駁在案、茲復據該局轉來、滬麥粉公會請取消出口禁令原呈、細核所稱華粉運至日本・小呂宋・西貢等處、每包征稅、有七角五角之重、華商原不肯自取斷蝕、祇因華僑散居南洋羣島、賺食洋糧、誘價吃虧、紛電來華、既購華粉、一經准運、滬廠或可酌訂洋麥、維持工人生計、並非出口接濟外人、並證明與災區民食、亦絕不生關係等語、核其理論事實、與民食及發展實業有關、特呈請行政院核議、一日院令交工商財政兩部查核、（一日專電）

京市蘇省劃界問題
〔南京〕京市與蘇省劃界問題、經內政部擬定折中辦法、呈奉行政院核准、分咨省市政府、各派技術人員、會同勘定、省市詳細界標、並擬具其他事政交割辦法、咨部查核轉報、現市府仍派原出席會議各局長、代表出席、咋蘇省府亦令各廳會迅派技術人員、並擬交割辦法、呈候咨部、定期召集、（一日專電）

八卦洲發現蝗虫
〔南京〕市區內八卦洲、已發現蝗虫、劉紀文親往督促農民、加緊撲滅、（一日專電）

特別黨部電費之規定
〔南京〕交部通令有綫無綫電各局、凡各特別黨部、拍致中央要電、准列一等、照章收現、如非拍致中央、則照四等辦理、（一日專電）

京自來水廠實行塡土
〔南京〕本市自來水廠址、定在北河口北、約一公里之蒲包洲地方、塡土工已實行、現有工八五百餘、每日可塡土四百餘方、約五十日可竣、劉紀文一日親往查勘、（一日專電）

華洋訟案上訴辦法擬定
〔南京〕外部對交涉署裁撤後、受理華洋訴訟上訴案件、已擬具辦法、照會英法美那公使和蘭巴西代表知照、（一日專電）

張發奎訂購飛機
〔南京〕外部電法瑪使、張發奎向安南訂購飛機、請迅電越督阻止、予以注意、並函軍政部知照、（一日專電）

吳鐵城即將回京
〔南京〕吳鐵城電京、謂在遼與張長官接洽結果、甚爲圓滿、僧瀟尙茲等離遼、日內即可回京復命、（一日專電）

交部推設邊省電台
〔南京〕交部擬在西藏打箭爐等處、及內外蒙古交通重要地方、建設電台十餘處、以便傳遞消息、轉達政情、並擬將外蒙郵務收回管理、已擬具計劃、俟議妥即開始實行、（一日專電）

蔣電勗戴民權
〔南京〕蔣三十一日電新編第二十五師長戴民權云、有兩電悉、該師長洞悉匪情、瞭如指掌、迭日加進痛剿、所部跋涉辛勞、殊深軫念、仍希盡力肅除、以救災黎爲要、（一日專電）

京市黨部臨時會議
〔南京〕京市黨部一日開臨時執委會議、討論金大由年會映放辱國影片案、當決定五項辦法、㈠函市府着製造侮辱國人影片之辞佛爾底片交出焚燬、㈡函教部轉飭金大、撤退辞佛爾、㈢函市府飭社會局、制止金大基督教青年會活動、㈣函市府飭教局、凡影片未經審定、不能公映、㈤呈請中執會、令國府禁止外人在內地攝影及攝取電影片、（一日專電）

烈山煤礦將改組
〔南京〕農部決遵照三中全會議決案、將烈山煤礦改組、並由官商雙方各推董事若干人、合組一董事會、辦理該礦發展事項、已呈行政院核示、（一日專電）

首都紀聞
〔南京〕軍政部呈請調任周志宏、爲漚鍊鋼廠長、（一日專電）
〔南京〕交部派派程域游、兼充國際電信交涉委員會委員、周思恭兼充秘書、蔡天健兼嘉魚電報支局主任、（一日專電）
〔南京〕旅京河北同鄉長蘆鹽案委員會推代表傅和平等赴司法部　要求將李贊時等五犯維運押繳究、（一日專電）
〔南京〕行政院以英荷兩政府取締我國教科書、破壞三民主義化之教育、已飭外部轉令駐英荷兩使館、即日向各該國政府交涉、（一日專電）
〔南京〕行政院以各地寺廟僧徒、幼年頗多、特令各省嚴禁幼年剃度、以維人道、（一日專電）
〔南京〕國府文官處一日在國府會議廳召集在京各參事、討論分配工作辦法、
〔南京〕交部擬在滬設一大規模之廣播無綫電音台、利用短波先與德國柏林廣播電台通話、以後進而與歐美各國通訊、
〔南京〕駐坎拿大總領事電外部、稱中坎互派駐使事、經與坎外次接洽、似有實現可能、（一日專電）
〔南京〕駐日公使汪榮寶電外部、關於暹羅勞工搜查黨部事、業由暹使呈請該國政府查照辦理、（一日專電）
〔南京〕農部以德國實業考察團即將來華、特派胡博淵赴滬、辦理招待、並指導該團參觀各種農鑛機關及團體、（一日）
〔南京〕我國駐葡公使王廷璋電外部、報告葡國新公使克本協來華赴任、至中葡條約、俟新使抵華後、即可照辦、（一日專電）

河北省政府會議
〔北平〕今省府會議、決在正式黨部未成立前、本省各縣市黨務、一律停止、又決派呂復爲河北大學校長、又武安縣會匪蜂起、決電孫楚防過、又鄉自治辦法、通過咨內政部備案（一日專電）

海河公債昨未抽籤
〔北平〕查海河公債二次還本抽籤、今未舉行、（一日專電）

成渝開籌築大道
〔北平〕重慶當局決議由成都築一大道通至重慶、其經費擬於出入口貨物徵收附稅百分之二元之、並擬舉債八十萬元、即以此新附稅爲擔保品、華商現多供給此項公債、將來可沾潤該路餘利、重慶各領事以新附稅不合法、曾呈報各本國使署、各使署已向南京政府提出詰問、（一日路透社電）

朱慶瀾押運雜糧入關
〔北平〕朱慶瀾親自押運雜糧兩萬餘担入關、賑務處派員赴豐台迎接、（一日）

北平將辦捲烟吸戶捐
〔北平〕茅祖權昨到平、此間決辦捲烟吸戶捐、正與烟商疏通中、（一日專電）

津交涉署正式結束
〔天津〕交涉署一日正式結束、市府派定何廷流譚福、省府由工民財各廳各派一員、定二日午車來津、會同接收檔案、屬於本市者、即發交公安土地社會等局、繼續辦理、（一日專電）

哈交涉員鍾毓就職
〔瀋陽〕哈電、哈埠特區交涉員鍾毓、已於昨日就職、不設行署、設一辦公處、定二日拜會各外領、（一日專電）
〔哈爾濱〕今午記者訪鍾毓、據談、對俄會議通知、須詳審妥當後發出、日期未敢預定、交涉員辦事處今日成立、職員計秘書主任辦事員十數人、（一日專電）

旅俄華僑回抵黑河
〔瀋陽〕哈彼扣在俄華僑、近日自伯力釋放、回抵黑河我岸、計十餘名、聞俄方對歸國華僑、則禁止出境、對入境華僑則驅逐、極端採取封鎖主義、（一日專電）

哈長官署整理貨幣
〔瀋陽〕哈電、特區長官署着手整理哈鈔角票、（一日專電）

東鐵路局審查副業
〔哈爾濱〕東鐵路開始審查副業、以定存廢、（一日專電）

東北要訊
〔哈爾濱〕一日早有暴徒數十、欲搗毀國際協報晨光報、警察保護始免難、（一日）
〔哈爾濱〕外部員林琛一日來哈、（一日）
〔哈爾濱〕前遼主席翟文選三十日過哈赴黑、（一日專電）
〔哈爾濱〕俄放還滿站軍警官佐四十八、（一日專電）
〔哈爾濱〕俄亂時東鐵去職俄員二千餘名、已自俄來哈復職、（一日專電）
〔瀋陽〕哈電、莫德惠昨宴俄高級路員聯歡、（一日專電）

日艦隊離青赴連
〔青島〕日第一艦隊司令官山本、一日午邀請黨政及東北海軍要人、參觀陸奧旗艦、定二日晨十時、全隊離青赴連、（一日專電）

青島三火柴廠停工
〔青島〕華昌・華北・魯東・三火柴廠、因剛涉部工人、要求加薪不遂、一日罷工、三廠主本日一致宣告停工、（一日專電）

丹儲定今日離青
〔青島〕丹儲定二日離青、經新加坡回國、（一日專電）

張乃威宣慰鄂西軍隊
〔漢口〕張乃威一日赴荊沙、宣慰李雲龍部、再轉房縣、宣慰張淪部（一日專電）

鐵部撥欵修湘鄂路
〔漢口〕鐵部決撥庚欵五百四十萬、培修湘鄂段、並令沿站增設副站長、（一日）

全國律師協會展期開會
〔漢口〕全國律師協會因代表未到齊、展時開會、（一日專電）

何健調閻旅駐省
〔長沙〕何健調閻仲儒旅來省、將赴平瀏勦匪、戴斗垣將來省、商瀏安勦匪事、（一日專電）
〔長沙〕陳漢章傷愈抵安江、（一日）
〔長沙〕粵飛機一架一日晨赴漢、（一日專電）

粵垣國貨運動大會
〔香港〕粵各界一日在東較塲開國貨運動大會、到數萬人、議決、請中央令各機關學校、一律服用國貨、取消國貨苛細雜捐等十案、（一日專電）

德實業團抵廣州
〔香港〕德實業團三十一日抵省、即晚赴陳銘樞宴、（二日專電）

都城大風成災
〔香港〕都城三十日電、本市晨大風塌屋、斃人過百、江漢艦亦沉沒（一日專電）

朱毛竄擾仁化
〔香港〕仁化三十日來電、朱毛數千竄擾縣屬陽江邊界、情勢危急請援、（一日）

張汝勵調任師長
〔廈門〕新編一師一旅長張汝勵、奉總部調任新編第九師長、（一日專電）

閩陸戰隊指揮部成立
〔福州〕陸戰隊指揮部組織成立、共分三處、海處劉三部、連日互相歡宴（一日）

閩事紀要
〔福州〕日艦有馬司令昨謁劉和鼎、林壽國昨返莆田防次、（一日）
〔福州〕工部派陳學廣來閩、調查工人生活現狀、（一日專電）

災民千餘抵滁
〔滁州〕災民千餘人、以數日不得食、餓極、一日午至縣政府、要求救濟、縣府急電省府求急振、並每人給百文遣歸、（一日專電）
〔滁州〕縣救災會一日電皖省府、暨旅外皖紳許世英・夏羲宸・蘇民生・等求急振、並代究金融機關求貸種糧、由地方公團擔保償還、（二日專電）

皖省宣部宣傳會議
〔安慶〕省宣部一日午後一時、召開反閻擴大宣傳會議、否認閻馮借欵、電慰遼張等要案、（一日專電）

國際電訊

英埃會議開幕
解決兩國間政治懸案
▲路透社三十一日倫敦電　在此開幕之英埃會議、以解決兩國間政治懸案者、英方以外相漢德森爲總代表、埃方以首相那哈士爲總代表、漢德森今日在外部舉行公開會議禮時、代表英政府致歡迎詞、謂雙方集會於此、欲以條約鞏固兩國人民之友誼、雙方利益在許多方面彼此相同、渠決不作此次會議有失敗可能性之想、埃及應以自由獨立主權國之資格得列入國聯之林、那哈士答稱、從前英埃間談判之失敗、並不挫弱其此次與英國獲一忠實諒解之決心、渠確信此次工作定可成功、「英」政爲自由之母、天然必歡迎各種文化之母之埃及加入國際聯盟會云、旋開始非公開之會議、其所談判者、將以去年八月間前任埃相馬合默德在倫敦與漢德森談話、後所發表之英埃條約提案爲根據、據英外相稱、此項提議乃渠所可勸告英政府承認之極端限度云、

日本閣議 通過軍縮回訓
首相呈請日皇裁可　即日電致若槻全權
▲電通社一日東京電　回訓案於本日閣議、照外務省原案通過、濱口首相於午後三時參內上奏、得日皇裁可後、即電覆若槻全權、

▲電通社一日東京電　本日閣議前、濱口首相招幣原外相山梨海軍次官至官邸、爲最後之協議、決採用外務省案、除承認若槻全權之請訓數字外、此次協定、爲至一九三六年止之短期協定、到期消滅失效、旋開閣議提出、

▲電通社一日東京電　濱口首相閣議散後、於午後三時半入宮、將回訓內容奏上日皇、加以說明、已得日皇裁可、故回訓即由幣原外相電致若槻全權、

▲電通社一日東京電　本日閣議、山梨海軍次官局長亦特列席、自正午開議、先由濱口首相起述回訓案、係根據世界和平減輕國民負擔二大原則、繼述及裁斷回訓經過、次由幣原外相述自一月二十一日以來、日全權根據前政府所示訓令、屢經討論、求各國諒解、與英美交涉、有松平李達兩全權之利的會見、成立日美非公式妥協定及此訓經過、與主務省見解、提示回訓案、共有二紙、一爲再詢請訓疑問點、續述日政府方針、一爲此回協案原則、計有㈠日政府承認日美妥成爲問題者、㈡包含在此回條約之大型巡洋艦數字、爲求不致拘束日本保有量主張、一九三五年開會時、日本保留有提議新保有量發言權、㈢保留形式、一任若槻全權辦理、㈣對於潛水艦、承認保有五萬二千七百噸原則、但自日本造艦技能點觀、希望專門委員會有適當變涉、㈤此次條約、以至一九三六年底爲限、滿期效力即完全消滅、皆須明確載明、次回會議於一九三五年召集等各項、由幣原外相加以詳述、次山梨次官起言、案中之補助艦總括七成要求、雖可首肯、但三大原則中二點、即大巡洋艦七成及潛水艦之自主的保有量二點、海軍方面頗覺遺憾、表示反對、但海軍既屬政府一部、倘已決定、亦無可奈何、表明態度、次藏相由財政上表示贊成、江木鐵相亦表贊成、遂照原案決定回訓、於午後二時十分散會、

▲電通社一日東京電　回訓案中關於潛水艦之分、雖承認若槻全權之請訓、然爲防止潛水艦之造艦休止起見、要求將艦齡由十三年縮短爲十年、此係容納海軍方面之主張、

▲電通社一日東京電、外務省及海軍首腦部、昨夜開最後之協議會、據聞外務方面並未仵席上明示回訓案之內容、海軍方面亦未陳述意見、雙方相持之點、遂未冰釋而散、據吉田次官語人、外務與海軍立場不同、意見自不能一致、惟外務省作製之回訓案、至外務省之回訓後、僅決定日美協定大綱之輪廓、今後細目、由全權裁量、尙有協議餘地、如衝折衝、或能具備完全之條約體裁、

中國國民黨政綱
對內政策第六條　確定人民有集會結社言論出版居住信仰之完全自由

對內政策第四條　實行普通選舉廢除以資產爲標準之階級選舉

對內政策第七條第八條　嚴定田賦地稅之法定額禁止一切額外徵收如釐金等類當一切廢絕之

對內政策第十二條　於法律上經濟上教育上社會上確認男女平等之原則助進女權之發展

對內政策第九條　清查戶口整理耕地調正糧食之產銷以謀民食之均足

中國國民黨上海特別市黨部宣傳部

戒烟新藥　清血健身水　戒時舒服　永絕後患　證明無毒　痛苦毫無　官廳化驗　斷癮神速
鴉片流毒。盡人皆知。憤此禁令森嚴。使人畏懼。有嗜好者。速謀戒絕。「清血健身水」經多年研究心得。由專家練製而成。悉選道地藥品。曾經官廳化驗立案。證明無毒。凡老烟癮者。及染紅白丸癮者。速服此水三大瓶。即能除癮於無形。尤妙在服藥期內。照常舒服自由。毫無痛吐不寧之處。有志戒烟者。盍請試之。（價目）大瓶二元中瓶一元小瓶半元
（本埠經售處）慶福星銀樓（虹口中虹橋）方九霞銀樓（小東門）正威大藥房（永安公司西首橫街）物華銀樓（法大馬路西新橋街）裘天寶銀樓（法大馬路大自鳴鐘西）萬成銀樓（大東門外王家嘴角）老鳳翔銀樓（新閘路池浜橋）於鑫和銀樓（北四川路橫浜橋）　本外埠各藥房銀樓均有經售　外埠函購寄費加一　招請外埠經售詳章函索即寄
上海法租界西門路輯五坊威豐製藥公司發行

痰塞肺管　是氣急之原由
助肺　呼吸香膠
痰多者，必患氣急！蓋頑痰充斥於氣枝管，阻塞呼吸之要道，乃氣促而喘矣！欲治氣急，先當消滅頑痰；有消痰潤肺之功，服後藥力直達乎肺臟，能消滅氣枝管被阻之頑痰，清潔肺體，以利呼吸之路，氣急自平，咳嗽立愈，效力迅速非常，一試即知。
每盒大洋二元——每打二十元
上海五洲大藥房發行　各省分行及各埠藥房均有分售

感謝〈名著〉眼科王寄塵先生
余內人患雙目紅痛甚劇、珠突出白、遮滿視物不見、經中醫西醫治無效、近得便友介紹眼科專家王寄塵先生診治將近月餘珠平翳消而光明煥復可知先生有撥雲見日之功、合家戴德愧無以報用特登報鳴謝並告同病者速至西門方浜橋蔣家衖里七十一號　虹口仁智里張喬臣啟

鳴謝　女科聖手
內人停經四月腹大心煩醫藥數月毫無效驗旋經五馬路北江路口清和坊第二弄性病治療院院長野鶴先生診治竟於四天內經到身安且在疾治期內手術靈敏毫無痛苦感謝之餘用特登報鳴謝⊙打狗橋源泰里三九八號汪國貞謹

是咳嗽痰喘咯血肺癆病之救星　贈送天然治咳草
外埠來函要求四月一號起贈送一月憑此廣告買一送一無論新咳久患服仙草一秒鐘內立即咳止永不復發⊙無效驗加倍還洋每盒四角大盒一元⊙⊙發行所上海南市王家碼頭新新公司後面貴州路永和大藥房⊙⊙注意出月停止贈送此廣告只登三天　外埠郵費加二

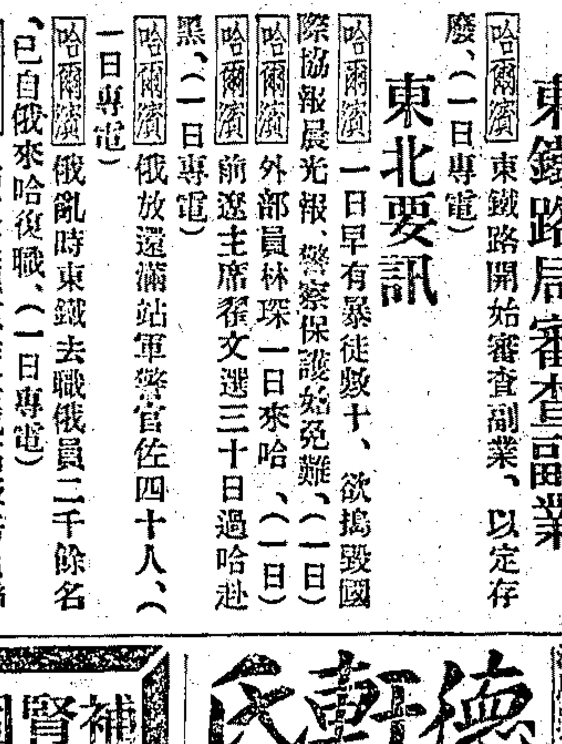

總發行處香港與隆街口珩記藥行
分發行處香港永樂街瑞昌藥行
上海總代理唐拾義父子藥廠（粵港滬）先施公司永安公司會豐商店▲各埠凡佛西藥處均有代售
（注意）此係直接由美國新到與市上舊牌完全不同
中英美政府化驗無毒質服兩盒包斷瘾不効還洋定價小五角中一元大一元五角

陳思明牙醫生發明　防蛀牙膏　功效與眾不同　常用永無齒痛
DR. SUMING ZING'S DENTAL CREAM　ANTI-PYOR
⊙研究十年工夫　⊙犧牲數萬資本　⊙存心濟世利人　⊙絕無營業性質
陳思明牙醫生平日對於醫牙・拔牙・鑲牙・補牙・等無痛而靈效之手術、久在各界就診仕女之洞鑒中。此牙膏乃其發明品及著作品中之心得品，常用能防牙蛀・除牙病・保齒白皙・及去口臭，且具有特別之香味，氣味・等・本埠各大醫生對於常患牙病者・採用以治之・茲爲大公司醫道中西・函購每元二大盒・寄費・奉送・各大公司中西・五洲・二大藥房・南洋・先施・永安・新新・麗華・發行・上海南京路山東路口陳醫牙科學社・函索即寄
陳醫生逐日駐社診治牙病

指毒　回復發而

患梅毒而急欲速愈，藥石亂投，誤服治標倒提之劑，一日復發，則爛鼻透頂而出醜！最稱王道之治毒藥，惟有
哈蘭士…內服六零六
能以藥力消滅血中之梅毒菌，使病家血液清潔，永遠斷根，其效無匹。
（內服六零六）每瓶一元七角五分（六零六藥膏）每盒一元小盒二角
上海四馬路太和藥房發行　各藥房均有

烏雞白鳳丸　養心寧神丸
陳李濟蠟丸號上海支店
參茸衛生丸　兒科回春丹
本號在粵開設已三百餘年所製各項藥品凡八十餘種仿單函索即寄
函購部在上海北四川路四八五號　電話四三四二一　北四川路四八五號

紫光電療器大減價
萬病通治紫光電療器　全組九折　零件九五折　改換玉顏之美容器也　誠最新奇之美容器
性病自療器　全組八折　零件九折
返老還少新藥九折
器械療法研究所啓

德軒氏章製半夏
功能滅菌肺癆　止咳嗽平哮喘　並可試驗痰化爲水
善治新咳久咳痰多咳嗆乾咳失音咯痰氣急見紅日夜咳嗽虛勞咳嗽諸般咳喘一切男婦老幼服之痰化咳止藥到病除爲世界上消痰止咳第一　大盒二元中盒一元小盒半洋一元　外埠函購寄費二角郵票通用　總發行上海英界老閘橋

補腎固精強身種子
驥製廣嗣金丹
廣嗣丹之配製完全採取中國興奮劑及麻醉品對於服者有百益而無一弊尤切合於華人體質凡患腎虧夢遺腰背痠痛等症無論何時可以送服即有絕大效力在女子方面同時服婦科萬病回春宜男丹則夢熊之兆可操左券本廬發行是藥三十餘年可以信用爲保證也
單料每盒二元　雙料試服一元　（注意盒內辦貨券）雙料一名再造天每盒五元　宜男丹每盒一元
上海寧波路盆湯弄崔氏瓣香廬總發行所

國際電訊二

倫敦海會中 各總代表集議
英法繼續談話 決定發出議程

▲路透社三十一日倫敦電　海會總代表今晨集議於聖哲木宮、決定發出議程、以便各總代表於星期三日考慮之、法國白里安與英國漢德森今日午後繼續談話、言及政治問題、雙方皆有專家輔助之、

▲路透社三十一日倫敦電　下院今日某議員詢問政府依然有成立五强協定而非三强協定之決心否、英相以冷語答之曰、「是先生」、又有議員問英代表在海會中曾有關於英國拆除賀金式巡艦四艘之提議否、英相答稱、談判尚在進行、渠未便答覆此問、又稱、暫時提議、隨時可改變、無論有何協定、必須整個的有秩序、而無偏重之處云、

▲電通社三十一日倫敦電　法國方面對於英國三十日發表英法交涉之事、認爲蔑視從前要求在交涉未完以前禁止發表一切之諒解、非常憤慨、謂除決裂外無他法、

德新內閣 集議施政方針
對共和憲法行宣誓禮 債權國大都表示同情

▲國民社三十一日柏林電　新閣員集議施政方針後、今日對於共和憲法舉行宣誓禮、明日將在國會發表政見、惟新閣運命、將取決於星期三之國會、屆時社會黨將提不信任動議、而國權黨之投票、於此突有舉足輕重之勢、但該黨態度、迄今尚無表示、大約雖先聆新閣發表之農業政策後、再行決定擁護與否、

▲國民社三十一日柏林電　德之各債權國、除法國外、對於德新內閣、均有同情之歡迎聲、獨法報因前曾反對楊格計劃之保守派領袖希爾與國權黨要人特里維蘭納斯兩人入閣、不無杞憂、然大多數報紙、亦認白魯甯內閣爲解決政潮上之唯一辦法、如巴黎日報稱白魯甯素爲擁護楊格計劃者、當然亦反對報機性質之外交政策、小日報稱白魯甯雖有令鄰邦疑懼之處、希望其能應順時機、實行整理財政、否則楊格計劃、行將類於一所歲久失修房屋之抵押契也、英美報紙則絕無此種疑慮、大致認易閣純爲內政問題無關外交、聲稱寇諾斯之嶓聯外長、與興登堡總統之人格、俱可爲德國外交政策不變之保證、興登堡總統正直誠篤無人致疑、而其權力經近日之政治發展後、似亦愈見鞏固云、

意棒喝黨與教堂 業已成立諒解

▲國民社三十一日羅馬電　棒喝主義與天主教堂顯已完全諒解、和好如初、棒喝黨總秘書已訓令各地秘書、嗣後隸屬教堂各機關之會員、得爲該黨黨員、而教建機關報對此決議、亦表示熱烈歡迎、謂其足以消除教會與棒喝主義國家睦誼上之最後障礙云、

▲國民社三十一日羅馬電　棒喝黨大會議已通過本黨三十萬民團武裝計劃、並決議閣內官長須受特別軍事訓練、所有體格健全之黨員、至少應在民團服務一年、

巴力斯坦 亂事調查報告

▲路透社三十一日倫敦電　巴力斯坦去年八月亂事調查委員會之報告書、大旨責備阿剌伯人、謂阿剌伯人此次仇殺猶太人之起因、爲其政治與民族志願之失望、及其經濟將來之恐慌、又謂亂事之最近原因、爲㈠因泣牆而起之種種細故、㈡回教聖地保護會之活動、㈢報紙煽動人民之議論、㈣軍警力之不充足、然此亂事並非仇視英人云、報告書主張英政府應儘速明白宣佈其政策、而實行之、而此宣佈文中應數入託管狀內條文、規定保護非猶太人者之正確解釋、報告書又主張須行通知猶太復國機關、告以該會不許在巴力斯坦政府中有何參預、報告書最後主張早日決定泣牆所有權、

印議會通過稅則案

▲路透社三十一日新德里電　印度稅則案今日在議會通過、附以修正文一條、此修正文乃印度議員所提出、而爲政府所接受、修正英國在某種棉布上所享之優惠待遇、以免與印度布競爭、以實際言、英國原色平布、即未漂白布疋、將無優待待遇、但他種布疋則享有之、換言之、凡適用三安那半稅則者、無優待、而適用估值收稅辦法者、則有優待、此案於國民黨議員離席後通過、

美衆院討論稅則案

▲國民社華盛頓三十一日電　據今日衆院之態度觀之、可將參院交到之稅則案通過、移入兩院聯組之委員會審核、此事大約可在星期三四日實現、按此項委員、係由兩院議員組成、用意在調和兩院對此案之歧異之意見、此次衆院對此案處理之迅疾、係含有條件作用、所謂條件者、即衆院對稅則案中之糖水泥木料等稅率、有分別表決之權利是也、

西班牙 喀泰蘭省發生暴動

▲國民社三十一日巴西羅那電　西班牙喀泰蘭省統將巴里拉被召回京、派國戚卡羅斯繼任後、巴氏起身時、地方發生暴動、帶有共和性質、經警察揮舞警棍、擊傷廿餘人、衆始散去、

日元老制存續問題
西園寺公病勢影響政局

▲電通社一日東京電　據傳病勢沉重之西園寺公望公、今年八十二歲、各方面均爲憂慮、公爲日本最高重臣、爲日皇信任最深之唯一人、承山縣松方兩元老之後、備日皇諮問、視公之奉答如何、嘗於政局有重大之結果、此爲世人所熟知者、若有萬一、於今後政局影響極大、故目下之問題、即爲日皇最高諮問機關之元老制、是否存續、此爲世人所極注意者、園公嘗主張元老以渠一人爲最後、以後即可廢止、園公此意、對於要路各方面、當以確實之方法言之、故園公素志十中八九可望實現、萬不致有推翻園公之意、賜新元老待遇之事、但既無元老、則日皇最高之諮問機關、將於何屬、一說謂將以內大臣宮內大臣樞密院及貴衆兩院議長爲中心、而採用新諮問方法云、

日本時令失調
櫻花盡落雨雪載途

▲電通社一日東京電　與威脅伊豆地方之地震、雖或無關、然此數日來、日本全國氣候銳變、南國鹿兒島櫻花盡落、雨雪載途、湘南地方亦下雪、箱根全山呈銀世界、殊與時令不合云、

接生　不論日夜遠近　接生費平產一律大洋拾元
上海平民產科醫院　靜安寺路跑馬廳對面張家浜七十號
院長俞松筠謹啓　電話三另六二三號　詳章函索即寄

催眠術 治療 施術 實習部招生
本會有二十年之歷史十萬餘之學員經驗宏富指導週詳有治療院以供實習宿舍以供膳宿來學隨時收錄現在入會並可優待有志者盍興乎來章程函索即寄⊙上海老靶子路一七六號
中國精神研究會會長 鮑芳洲　教授 陳健民　772乙特

西湖肺病療養院上海診所
本院不論何種肺病特送杭州本院行種種專門手術以期速效　均用最新專門方法治療無不奏效神速至於深重肺病
函索章程附郵四分　所址上海法租界霞飛路（華龍路口）四五二號　電話三七八五二號

著名婦科聖藥　烏雞白鳳丸
名醫大藥房均有代售　丸均包紙印有雄獅商標爲記
上海河南路 廣東種德園老藥局發行
烏雞白鳳　坤和陰順　堪稱天下　服後尤能
配成丸　保平安　無雙品　叶夢蘭
本園所製之烏雞白鳳丸統治婦女一切經病及體質虛弱等症服之立見奇效購者務須認明本園出品庶不致誤

瑞士眼科醫學博士高朗 DR. L. P. CALAME
（資格）瑞士國勞桑省眼耳鼻喉專科醫學博士
（經驗）瑞士國勞桑省眼科醫院院長多年研究醫治解剖
（專醫）眼耳鼻喉各症
（時間）上午十時至十二時 下午二時至四時
（診所）北京路二十三號三樓　電話一〇九二一

蘇瑞生　立止頭痛丹
▲總發行上海四馬路廣東蘇瑞生老藥局
▲每包一角各藥房紙烟京貨店均有代售

專治雀斑
本院經十數年之專門研究發明雀斑聖藥應驗如神不論何種雀斑運用三天無不變成白色美顏本院完全負責包醫患此症者請速到本院醫治可也　上海法租界霞飛路四五二號即本院　電話三七八五二　濟衆醫院啓

留德醫學博士 肺癆婦科專家 丁名全醫師
十二時至四時 愚園路十六號　五時至七時 四馬路中西藥房
主治 肺癆 婦科 產科 花柳

內科陸士謨　常寓跑馬廳汕頭路廿三號
診例　門診二元 上午十時至下午三時　出診 英租界六元 下午三時至六時 遠則遞加 號金加一 拔號加倍 通函論症四元 空函不復

日醫學會八屆大會

▲路透社一日大阪電　日本醫學會第八屆大會今日在此開幕、醫學家與會者五千人、行禮後、即由日本及外國專家宣讀論文、大阪知事今午宴待外賓及大會之職員、

無線電又有新發展
聲容直達於遠地

▲路透社三十一日倫敦電　無線電發展史中今日又有一新紀錄、因不獨傳聲、且亦傳形也、無線電藝術家之容貌與歌聲、同時可見可聞、此爲任何國內第一次事、國際傳形公司某職員開始其試驗程序、居然聲容直達於遠地、繼之者爲發明家庭無線電之福勒明爵士、及藝術家二人之歌、與某著作家之談話、其人皆歷歷可覩、不僅其聲可聞也、

▲路透社一日巴黎電　法國與巴西間之無線電話、今日已通、兩國交通當局談話十五分鐘、雙方聲音甚爲清楚、

要聞

◉行政院六十三次會議

一日上午、行政院舉行六十三次會議、出席譚延闓何應欽孔祥熙易培基蔣夢麟孫科劉瑞恒等、譚延闓主席、決議案如下、㈠決議各省運輸賑品免費免稅期限、准四月一日起再展期三個月、㈡軍政部擬送武漢警備司令部組織條例草案、及暫行編制表、決議轉呈政府公布、㈢禁烟委員會呈送檢查舟車飛機私運鴉片辦法十二條、決議修正通過、㈣軍政部呈請免去中央軍校秘書張汝等十六員、並改任曹錦輝等十員爲秘書科員等職、決議轉呈政府任免、㈤外交部呈、爲科長楊光泩張翅另有任用、遺缺查有陳祖偘范漢生堪以繼任、決議轉呈政府任免、㈥衛生部呈請任命王旭爲秘書、施藻翔金泰爲科長、楊崇瑞爲技正、決議轉呈政府任命、㈦贛省府呈請任命湯宗孚爲民廳科長、決議轉呈政府任命、

◉蘇省府委員就職典禮

蘇省府新任各委員、今（一日）晨九時半在省府大禮堂舉行宣誓就職典禮、到省府主席葉楚傖、委員胡樸安陳其采陳和銑孫鴻哲何玉書李明揚羅良鑑、中央黨部及國民政府代表王寵惠、行政院代表陶公衡、外交部徐東藩樊光、衛生部金寶善、審計院畢靜謙、衛戍司令部張權任家祺、立法院恩克巴圖、滬市黨部黨相瑞、內政部陳遂三、暨各機關團體代表及省府各廳處職員、共約千人、開會行禮後、由國府代表王寵惠授印、並致訓辭、略謂江蘇在中國地理上、居特殊之地位、政治文化財源、皆爲首善之區、葉主席及諸委員今日就職、本席代表中央同人說兩句話、現在政治社會、生理派學者、對於政治之地位作一人之生理比例、中央人之頭也、省府人之腹也、各縣人之四肢也、人之頭腦指揮四肢、必賴身體爲之介紹、未有腹部不健全而能頭腦清楚指揮四肢如意者、故中央之於各縣、能使施政如意、皆將以省府爲之樞紐、葉主席有革命奮鬭之歷史及經驗、將來對各縣財務教育交通建設等、必能就中央所定之大綱、而能普及江蘇各縣、江蘇之利、天下之福也、謹代表中央同人祝諸位健康、」次行政院代表陶公衡致詞、略謂「此次新財廳長陳委員、曾在我浙江任財政、善理財而廉潔、胡廳長爲中國學者、來任民政、其他諸位新舊廳長省委、皆爲成績斐然之賢長官、而葉主席在京對行政院表示蘇政設施、要以剷匪爲第一問題、現在四鄉多匪、大富居滬、小富居城、鄉政無人、財源將絕、葉主席對於剷匪既具決心、不但爲蘇省福、亦中央指揮他省之好模樣也、」又次內政外交兩部代表及省黨部代表致詞、最後主席葉楚傖答詞、略謂今天是承監誓員及各代表訓詞勉勵、同人等惶恐得很、希望愈多、不安的地方愈多、同人等受命中央、來做江蘇人民的事、同人等覺得是來做事的、不是像過去官僚時代來做官的、那末、我們現在是要盡義務、不是享權利、能盡義務、並能做得好是應該的、如沒有什麼成績、就沒有盡義務、我們祇覺得功不敢居、如有錯誤或疏忽、都是我們的罪戾、我們鎮日惶恐無高興之時處、或許在這惶恐中減少疏忽與錯誤、希望中央及各界常常勉勵我們、」詞畢禮成散會、

◉魯省黃河危險萬狀

濟南通信、本省黃河、凌汛甫過、桃汛將來、下游一帶、危險萬狀、最要者、爲下游利津扈家灘堵口工程、該口係於上年二月間潰決、去夏省府委員閻容德前往堵口、用款三十萬元、結果愈堵口門愈大、蓋河工最忌漲水時堵口、十堵九決、不能專罪閻氏也、冬間水落、決口處水深不過二三尺、河務局估計堵口費需七萬元、輕而易舉、但財廳截至現在、只撥款三萬元、款料兩缺、徒喚奈何、故凌汛時復被水衝、現已走水二成、水深一丈二尺、擬奪正流三分之二、河務局二次估工、需款十一萬九千元、方能培合、但財廳至今尚未撥到款項、不能興工、時屆桃汛水漲、恐又蹈去年覆轍、無法堵合、此處工危險情形也、再則河務局向例、在春間水落時、修補全河堤埝工程、以防水漲決口、名曰春廂、非惟綢繆未雨、抑且事半功倍、十七年張宗昌敗走、繼之以濟案、十八年春間、濟案未了、省府尚未移濟、致春廂工程兩年完全未修、全河各堤、莫不百孔千瘡、危險堪虞、而河務局一再呼籲、春廂用款迄今未發、利津災民代表四人、前日來濟、向省政府財政廳河務局請願、瀝陳下游危險情況、昨省府常會、已通過令河工委員會審核扈家灘堵口用款、與修理春廂用款、審核後、再由財廳發款堵口、但河工委員會雖爲河務局上級機關、而已數星期未開一會、若必俟該會開會核准、或再赴扈家灘重估工程、然後發款、則時間過長、水不我俟、下游數縣人民眞將有其魚之患矣、（二十八日）

◉山西省市黨部被封
▲民國日報晉新書社亦被搜查

太原通信、晉省省市黨部及民國日報館等、業於前日（二十二日）下午五時許、由軍警憲三方聯合派員、實行搜檢、此事發動原因、據官方宣稱、係因黨部有異動、然以愚所知、則以前日市間發現大批宣傳品、內有荒謬絕倫的閻錫山等字樣、當局認爲係黨部所爲、遂有此舉、至此次搜查省黨部市黨部民國日報館並承印民國日報之晉新書社、係同時舉行、省黨部派衛戍兵一營警憲多人、餘處各派四五十或百餘人不等、荷槍實彈、協同辦理、省黨部執監各委、事前或已赴京、或已避匿、僅留少數職員在內、該部糾察隊等、初則緊閉大門、擬拒檢查、比由衛戍士兵移來機關槍數架、對準黨部大門架起、並帶有子彈數箱、糾察隊見勢不佳、允自行解除武裝、將槍收齊、再行開門、旋即徒手他去、門外之軍警憲等、入黨部後、即實行監視、市黨部方面、尚無枝節發生、部內各職員、軍警准其携帶行李、當晚遷出、書社搜查頗嚴、全部包圍、內外斷絕交通、所有宣傳品等、均暫放置一處、民國日報方面、當時僅有編輯王瑛及一關姓、暨營業主任董銳如等在內、餘則以時尚早故未到館、自該晚起即行停刊、至昨日下午五時許、始由總部特別黨部遣派王藎臣劉涵森夏國珍等三人、分赴省市黨部及民國日報、分別接收、將各文件物品加封保管、被禁人員、亦悉數放出、惟該四處則仍派兵監守、至於各市縣區分部聯合辦事處、已在海子邊三號豎起招牌、開始辦公、該會及特別黨部、日來異常活動、關於省市黨部之善後問題、將於市民

已孕未孕均請購服
廣東天喜堂老婢調經丸
●已孕者安胎未孕者調經種子●
每瓶一元　滬支行東新橋電車站對過
電話六三九三七號
代理　北四川路會豐商店　老悅生　河南路老悅生　億彩號

催眠術
催眠游戲
停脈假死　圓光透視　無索捆綁　水成美酒　上天入地　針刺不痛　幻狐幻鬼　臥遊世界
身首分飛　會見亡魂　一彈千斤　點石爲金　倒海移山　人成肉橋　變獸變禽　縮地談心
章程函索即寄 刊物
催眠妙用
祛除煩惱憂鬱　戒絕烟酒嫖賭　改造子弟品性　振奮頹唐柔懦　偵探秘密重案　感人千里之外　抵抗陰謀仇害　破除迷信見解
慰藉失意傷情　治療奇難雜症　教化學生懞從　導誘聽信不明　審判底蘊毒虫　制服猛獸凶頑　馴馭狠凶畏精　滌發無畏精神
上海北四川路西海寧路　中國心靈研究會啓
催眠術是活用心靈的學術、非魔術、非邪術、無論何人、以三十點鐘、皆能學成、所學者六法、本會成立十年、學員二萬、有面授及函授、雖在遠方、亦可通信學習、特約7225號
函授面授　一律成功　奉贈書報

中英政府化驗註册
姚佐頤根除白濁丸
本醫生發明此丸曾在全國政府工商部商標註册處滬上海特別市衛生局化驗證明性和平無攻伐瀉不嘥之弊有淸熱專治新久白濁淋痛無論體虛或花柳染有此症者不均可服不保到病除永不發患
每瓶二元　小瓶一元
各埠大藥房及先施永安均有出售
總發行所 上海三馬路廣西路口 姚佐頤大藥房謹啓

Voigtländer
Bessa

貝賽爲最新式之捲片快鏡精緻美觀用法靈便配以福格脫上等鏡頭攝影之成績優美逾恆無論人像團體風景均能維肖雖初習者用之亦能隨心所欲且價目低廉人人可各備一具也
各照相館均有出售
駐華總經理 上海德商先靈洋行
福倫達 貝賽快鏡

◉朱毛竄擾粵邊
▲贛邊南康大庾已被匪佔
▲粵調教導團赴南雄防堵

廣州通信、贛南共匪朱毛餘孽、近日乘地方空虛、四出騷擾、日前曾犯贛州、經贛軍擊潰後、其匪一股再行南竄、經南康、有越大庾嶺與粵北南雄之勢、因南康縣無防軍、匪得以長驅直入、閏二十日南康已陷於匪、匪衆遂乘機南犯、取道新城池江圩青龍圩、直下南安、（即大庾縣）粵境南雄距大庾不過一百二十里、該地機關團體連日已紛紛來電告急、㈠南雄商會來電云、朱毛大股、連陷贛邊各縣、迫近南雄、刻贛省派兵追剿、匪無路退、勢必竄雄、乞火速派隊星夜來援、幷懇電復、㈡始興縣長來電云、據報共匪竄南安、窺南雄、職縣準備迎擊、乞援、㈢南雄縣長來電云、據確報、朱德共匪在南康分兩路出發、一由上猶崇義、一由大路、聞已到新城、向大庾竄來、查新城距粵境僅六十里、沿途無一兵防堵、南雄危急萬分、乞迅催六十三師教導團、星夜來援、南雄縣長梅翊强叩養、當局迭接急電後、日來又得警報、謂大庾信豐兩縣二十三日已被匪攻陷、有越大庾嶺而入粵境南雄之勢、南雄商居已分電詔關及廣州、停止辦貨、雄城殷富甚有携家遷徙者、昨當局已調六十三師參謀長吳文獻率領該師新兵教導團、尅日赴南雄、協同該地軍警、嚴密防堵矣、（三月二十六日）

◉閩西共匪竄陷永福
▲新編一師已派兵往剿

厦門通信、閩西土共最近在龍巖集中、由共首鄧子恢統率、二十二日攻陷和溪、駐白河土共、由傅柏翠統率、於二十二日攻謝浦營、經白沙民團詹吉福及保安第五大隊劉烈波極力抵禦、入晚土共退回白沙、鄧子恢於二十三日晨、率和溪白沙土共約二千餘人、向漳平縣屬之永福進發、二十四日破曉、突襲永福、駐軍僅保安大隊蕭繼武部二百人、倉卒不備、且衆寡懸殊、蕭部被繳械百餘、蕭亦被擄、永福遂陷、蕭旋爲共匪焚斃、永福地距漳平縣城僅八十里、共匪入鎭後、擄勒派款、稍有資產者大多逃亡、二十五日、鄧復派土共百餘、進據距華安縣城二十里之官田、並將電線割斷、漳州新編一師於共匪陷和溪時、即派兵一營、會同金山之土兵營及保安隊、於二十四日收復和溪、二十五日又調第三團陳林發部兩營、向南靖推進、剿擊和溪方面土共、並抄永福土共後路、第四團黃克純全部、經浦南向漳平進發、聞黃團之一部已出發、先遣部隊已到華安、此路爲剿永福土共主力、兩路兵力甚厚、當不難剿除也、二十七日、一師第二旅長楊逢年、龍溪縣長林學增、龍溪指委朱培鏘、在縣黨部召集黨政軍聯席談話會、討論防剿匪共、及維持治安辦法、自二十五日起、漳州已宣佈戒嚴矣、（三月二十八日）

◉隴海路局由鄭移徐

徐州通信、隴海路管理局長錢宗澤、自赴鄭州接收管理局後、曾經赴京向鐵部報告、該路局本擬仍設鄭州、不予遷動、以免紛更、現再因西北局勢變化、汴鄭車已中阻、錢氏於此次由鄭返徐之後、即呈准鐵部、暫將隴海路局移設徐州、以資便利、鄭局人員、業已分別來徐、在徐新委職員、亦已到局、局址設在隴海北站、錢委閻作霖爲秘書主任、已於三月二十七日開始辦公、局內計分總務會計車務機務工務五處、總務處長余士斌、內設文書課、主任易偉成、編譯課、主任虞德徵、庶務課、主任錢紫垣、材料課營務課、主任人選未定、機務處暫由總段長林翊負責、工務處暫由總段長何顯華負責、車務處正處長法人在鄭未到、已委黃兆相爲副處長、會計處人選亦未定、聞須由法比銀行團薦任、各處之下、均分設各課、正在組織設立中、

◉中俄會議前途之波折
▲蘇俄人員均不談此事
▲莫德惠十日難以成行

二十四日哈爾濱通訊、日前外傳莫德惠電呈中央、已定四月十日赴俄、十五日在莫斯科召集中俄會議、愚爲此事、本日往訪關係方面、據稱幷無其事、莫氏亦未電告中央以起身確期、另聞蘇俄異意、迄今未見明白表示、即哈俄領東鐵理事局處長、亦緘口不談此事、所以俄方對會議態度、殆無從捉摸、斷無貿然前往之理、如不經預先徵求其同意、在莫德惠以全權地位、自不便直接向俄方表示任何意見、致令俄方生輕蔑之心、故必須新任哈外交特派員鍾毓來後、正式向俄通知、并須於通知之後、得俄方覆電贊同、莫氏始能就道、惟鍾毓昨有函致其哈友、謂因商承主席（作相）意見、須月底來哈、與俄接洽、一切就緒、要非半月底來哈、莫氏不能成行、所以莫氏原定四月十日首途一節、恐屆時仍將改期、中央所派之兩隨員、除曾愆曾已到哈外、李琛猶在杭州、緣此種種問題、莫氏赴俄、一時不易實現、說者謂蘇俄幷未接到南京外交部對中俄會議宣言、將來會議如果召開、商約及航權、尤須提議、揆其用意、似仍不欲與我中央直接交涉、不認接受我外部宣言、而欲以提議商約航權諸難題、爲延宕會議之計、至莫德惠向人表示、中俄會議、如能開成、除遵照中央宣言討論東鐵問題外、航權商約、概不提及、以符中央外交意旨云、

◉高英上訴案二次庭訊
▲結果再向外部方面調查證據

高英夫婦上訴一案、去冬江蘇高等法院曾開庭審訊一次、因需囑轉由外交部向舊金山方面調查證據、手續較繁、而高廖氏又因生產、請求展期、致延擱多日、今日（一日）始開第二次庭訊、下午一時、各界旁聽者已絡繹而至、共有二百九十餘人、婦女約占十分之四、至二時、即由庭長黃炳遒、推事趙正鐙鄭之國、檢察官孫希衍、書記官秦其均、入庭升座、同時將高英高廖氏孫鴻提至庭上、高英之律師劉世芳任有齡、孫鴻之律師胡震、亦均出庭、先由黃庭長將三人姓名年籍訊問後、令孫鴻高廖氏退至旁座、由孫檢察官起立論告、謂本案上訴理由、上次庭訊時已說過、不再說、至此黃庭長遂開始訊供、

▲先訊高英　官問你前在舊金山爲領事、由美國回中國後、再赴美國時、共帶十一件行李嗎、高答共十四件、問這十四件行李均有封條嗎、答並無封條、問現已向舊金山中國領事館調查過並有照片寄來、行李上明明有封條的、你可看看、（問官即將照片授高閱看、計三張、其一爲貼有封條之行李十一件、其二爲並無封條之行李三件、其三爲貼封條之行李十一件中之一、此項照片、係在舊金山所攝）問那末這封條是領事館中的嗎、答不是的、問這封條是何處來的、答大約是外交部的、問是由外交部發給領事館的嗎、答不是的、問此封條即使是外交部的、但你們領事館內有無封條、答外交部有封條的、領事館是沒有封條的、問公使館有無封條、答也是沒有封條的、問照你說、我們中國在美國的公使館領事館的行李都不用封條嗎、答都不用封條、問高廖氏帶的行李共十四件、三件是自己的、其餘十一件是代人帶的嗎、答是的、問這十四件行李、（其時法官又以照片示高英、並謂此照片上共十一件行李有封條的）答我亦不知道、我是沒不出封條的、問你方纔說行李無封條、此封條究從何來、答此並非封條、即使是封條、則我事前在美國、我不在中國、大概此封條是在中國貼的、至於從何得來、我不知道、問香港梁光等數人、究竟有無其人呢、答有是有的、但我不認識他們、問他們有信給你們領事館的、你怎不認識、答確是不認識、現在我且有反證可提出、官諭無須提出、並令退下、

▲次訊高廖氏　官問你不服江寧地方法院判決、所以到這裏來上訴、現在上訴的理由、是不是同以前一樣、答是的、問你從中國到舊金山、一共是十一件行李嗎、答一共有十四件、三件是自己的、十一件是替人家帶的、問這十一件是陳生託你帶的嗎、答是的、問這十四件行李上不是都有封條的嗎、答不是、我自己的三件、是沒有封條的、問其他十一件都有封條嗎、答我起初沒有看見、後來到了船上纔看見的、問人家託你帶的東西、你這麼會不看見、而且行李上船的時候、是要填下報關單的、并且你一定要檢點這東西的、你怎能會不看見呢、答那時候我沒有看見、問報關的時候、是十四件一起填下的嗎、答這是他們辦的、不是我自己辦的、所以沒有看見封條、問現在舊金山領事館已經有照片寄來、你當時所帶的行李、明明都是有封條的、（官時即將照片示閱後）答這照片上沒有我的行李、問你的行李、不在這十四件以內嗎、那末爲照片上所照的、都不是你們的行李嗎、答這十一件、都是人家託我帶的、問你自己的三件、是什麼地方呢、答我自己的三件、當時就帶了走的、問這十一件上都有封條、是不錯的嗎、答是的、問這封條是什麼地方來的、答我不知道、問你自己帶的行李、你會不知道嗎、答他們是寫信叫我帶去的、所以不知道、問高英說、這封條是從外交部得來的、你知道嗎、答我不知道、問你是四

月夫美國的嗎、(答)不是、是六月去的、(問)去的時候、你沒有到外交部領封條嗎、(答)沒有、(問)領事館有封條嗎、(答)沒有、(問)領事館裏有外交部的封條嗎、(答)也是沒有的、(問)深光等數人、是住在香港什麼地方呢、(答)我不知道、(問)陳生呢、(答)我也不知道、(問)你上次說他住在上海北四川路、而不知道他住在北四川路什麼地方、現在我們已經請上海臨時法院調查過、因爲北四川路很長、所以他們也找不到他、你究竟知道他住的門牌嗎、(答)我不知道、

▲次訊孫垣 官(問)你在舊金山領事館已經有好多年嗎、(答)是的、已經有十七年、(問)領事館原來有外交部的封條嗎、(答)沒有的、(問)領事館自己有封條嗎、(答)也沒有的、(問)公使館裏有沒有呢、(答)恐怕也沒有嗎、我沒有看見過、(問)外交部裏的封條、是民國十六年以前的呢、還是民國十六年以後國民政府的封條呢、(答)領事館裏也沒有國民政府外交部封條的、(問)既然沒有封條、現在舊金山領事館有照片寄來、當時行李上都有封條的、給你看、孫垣閱後、(答)這不是封條、(問)那末是什麼呢、(答)我不清楚、(問)你看這也不是外交部的封條嗎、(答)不知道、(問)領事館裏既然沒有封條、可見是從外交部領來的了、(答)不知道、(問)深光等四人、是不是住在香港的、(答)我不知道、(問)他們明明有信給你、你如果不認識他們、何以他們有信給你、(答)我確是不認識他們、(問)深光等四人、照他們給你的信上看來、說是他們同香港的廣東銀行有來往的、我們現在已經向香港廣東銀行調查過、他們有回信說、沒有這幾個人的存戶、問至此、官即將廣州法院轉來香港廣東銀行文件給孫垣閱看、(未完)

◎國際禁烟會議紀要

▲中國代表演說希望協力禁絕毒物

日內瓦訊、國際禁烟委員會本屆會議、自一九三〇年一月二十日至二月十四日止、在日來弗國際聯合會秘書廳舉行、有中國德國法國英國印度義大利日本和蘭葡萄牙瓦哥斯拉夫暹羅及瑞士十二國政府正式代表與會、美國政府派非正式代表列席、行政院指派之專門佐理員司勃理視氏Henri Brenier賴發洛氏L. A. Lyall式克斯氏H. E. Sjöks等三人、各國代表均係歷屆出席之舊人、僅日本代表佐藤氏、因倫敦海軍會議由伊藤氏代理、除各國代表及專員佐理員到會外、討論私販烟七毒藥問題時、委員會請凱羅警察長羅索氏T. W. Russel Pasha出席討論匈加利情形、匈加利政府代表亦列席、第一次會議時、公推和蘭方威東氏W. E. van Wettum爲主席、法國代表布闌雅氏Gastan Bourgois爲副主席、主席對中國新派代表吳凱聲氏、表示歡迎、茲錄吳氏在會中演說如左、

主席、本屆中國政府派遣禁烟顧問委員會之報告、已備載一九二八年之節略、此係禁烟重要工作之一、三次會議、吾國出席代表、已揭櫫中國國民政府厲禁鴉片及其他麻醉藥品之決心、今余可告諸君者、即該決心早經行諸事實、請閱本屆之報告、可知一九二八年九月十日所頒之新禁烟條例、中國禁烟之意旨、已於該條例中明顯表示、故不待余之贅述、諸君積多年之經驗、深知禁鴉片及其他麻醉藥品之非易、中國政府因感及此項困難、除修訂現有之法律外、並從事行政方面之偉大革新、以遵重先總理之遺訓、其言曰、欲達禁烟之目的、必需由國民政府採定全國一致遵守之計劃、昔時祇因受國內政局之影響、使政府未能有積極之改革、至政治地位、既趨穩固、國府乃研究當時情形、於一九二八年特組織一國民政府禁烟委員會、秉承最高職權、辦理禁烟事宜、該委員會之委員、由國民政府及軍事委員會所遴選、如各地軍事之將領、如有關禁烟事務之各部長、以及國民拒毒會之代表、按國民政府禁烟委員會章程第二條之規定、其主要職掌、受國民政府之命令、監督及負責厲禁全國鴉片、至查察禁烟及報告政府、亦爲該委員會之職責、國民政府禁烟委員會、除處理行政事務外、復照國際聯合會大會之建議、極注意教育事業與各地人民組織之拒毒會相合作、現中華拒毒會擴大組織、已推廣全國、其發達誠屬驚人、國民政府禁烟委員會創立未久、其最後之成功、亦可預卜、余禁吸鴉片問題、前雖阻礙尚多、但吾人可欣告者、已漸達美滿之目的、要知吸鴉片之惡習、因政府與人民共同之毅力、漸將殲滅、但非法私運及用爲製造麻醉藥品、較前增加、深覺憾事、中國之有毒害藥物、多由各國私運而來、國民政府禁烟事業、能否成功、全視該項毒害藥物私運、是否禁絕爲斷、余非以責任諉之他人、但余當昭告各國、應互相與減之合作、中國政府早經表明其善意及決心、令全國人民、仍繼續努力設法至禁絕毒物爲止、余爲斯言、希望各國予以合作之精神、並共策而進行之也、

地方通信

嘉定

南翔發生盜棺案 南翔祥溪殮舍、新殮周姓女棺一具、於前晉(三十)被盜破棺、將屍身殮服首飾盜行剝去、昨晨經人發現、報經該家屬、轉報公安分局、從嚴緝查、據開被盜飾物、有八九百元之鉅、

是否火酒公決化驗 本邑酒商混用火酒、十居七八、上月杪縣公安局、又在西門新開之周振新槽坊中、查出火酒二十甏、及漏稅陳酒五百甏、除將漏稅陳酒解交公賣分局依法罰辦外、所有火酒解存縣政府、茲經陳縣長召集公共各機關、於本日上午(一日)十時、在縣政府決議辦法、當經決定、當衆每甏汲取一小瓶、資送專家化驗、倘確係火酒、當依法嚴辦、

崑山

張浦肉票約期往贖 張浦鎮被湖匪洗劫綁去五十七人、前日雖已放回十一人、尙有四十餘人尙未釋回、茲悉昨由匪窟放回之陳巧生云、被綁諸人、已談判妥洽、價共三萬八千三百元、約定歷初四日、備款往某處取贖、現陳正分頭通知被綁各家族、集款往贖、

洋澄湖匪已遠颺 三十一日上午六時、駐崑第五師二十八團第一營全營士兵、及省水上公安十二隊巡船二十號、縣警察隊公安分局長汪正本、由鄒營長統率、自巴城出發、向洋澄湖中剿擊大幫湖匪、至十時、馳抵匪巢楊三太廟時、匪早已聞風遠颺、聞向正儀方面出沙湖入黃天蕩、竄入太湖中、軍警旋將該廟焚燬、復游巡一週、至四時全隊仍返巴城、今日第一營士兵開拔返崑、縣警察隊仍駐防該處、

黨務委員辭職已准 崑山縣黨務整理委員會整委兼組織部長王一方、因病辭向省黨部呈請辭職、業已照准、遺缺由徐用植暫代、

奉賢

戶籍捐辦理經過 本邑戶籍捐、原稱門牌費、係由去年第二次地方會議、議決戶徵一角、以充清鄉經費、嗣因預算不敷、復提出第一次行政會議、加收兩角、後以清鄉條例、未奉頒佈、致未舉行、防務方面、勉將縣警察隊、按區支配、然不過每區一班、常感單薄、自阮巷洗劫發生、謠言更熾、乃經縣政會議、將原案改稱戶籍捐、作爲開辦臨時警隊之用、節經呈奉民財兩廳、指令該縣增設臨時警隊、辦法扼要、所需經費、既經議徵戶籍捐、亦無不可、併候提交省政會議核示遵可也各在案、而上月中駐軍他調後、防務益虛、地方驚惶、羣請開辦、故縣府除令由第一區長擬具徵收辦法外、並即先行成立一分隊、以增實力、現悉該案業奉民財兩廳會銜訓令、內開、案奉省政府第二一八八號指令本廳呈、爲該縣徵收戶籍捐四個月、每戶每月一角、作爲臨時警隊經費由、奉令呈悉、仰即轉飭知悉此令等因、奉此、查此案前據該縣具呈、當經據情轉呈併指令在案、茲奉前因、合亟訓令該縣長遵照此令、故洪縣長於今日已分別錄令、佈告飭遵、

四鄉盜刦併誌 本邑盜風、自經警察隊、先後破獲大批匪竊後、業已稍殺、而本月來、盜案又發生多次、如四十八圖張姓、及法華橋沙礦之路刦案、昨夜則白鷄莊頭陸才根家、亦被搶衣服現洋二百餘元、現除由縣派員查勘外、已通令水陸警隊、一體緝拏、

松江

離婚判決後之糾紛 成年女校肄業生陳蘊玉、嫁歸東門外楊某、已近六載、夫婦感情尙佳、惟夫君執業滬上某典當、家中老母有神經病、家事夙由未嫁長女掌理、妯娌意見不洽、去年偶以細故、蘊玉被迫離家、始投該校肄業、家中遂函其弟回家、以違忤慈姑、攜物潛逃爲蘊玉罪、其夫不察、遂向縣政府訴請離異、旋經傳訊、所訴均無證據、原告遂遭敗訴、但判決後、夫婦又同居數日、蘊玉女士並偕夫在夫姊房中、竊出本人之什物孩帽等、見藏匿後、反誣捲逃、已屬顯然、其夫仍返滬就業、家中又生變故、事爲族中所聞、均不直楊姊所爲、恐生事變、即邀蘊玉女士暫住婦母家、俟其夫回松調解、詎楊姊近又進行上訴、並有將蘊玉女士之衣被等物、潛行焚燬、刻經陳女士報告四區分駐所派警調查、一面并四出訴寃、聞者咸爲歎息、

烟館中抄出往來賬 縣政府昨據報告、以本城三區境內、有大規模之販賣烟吃事件、即密令政務長黨福榮、偕同政務多人、前往按址搜查、果於秀野橋北首獲徐望岡家烟館、及吸戶楊小妹兩人、並搜獲賬簿一本、凡營業往來各項、記載無遺、旋經杜承審員判館主徐望岡徒刑六個月、吸戶楊小妹、處罰金四十元、販寶及其他證據等沒收、

無錫

官紳騙案已判決 上海人蔣桑先、前因假冒官親、向溧陽人楊吉白騙得鈔洋千元、謂代爲運動南匯縣公安局長、嗣以運動未成、被楊扭入公安局、轉解縣政府、訊供收押、茲悉昨日下午、縣府據承審員將蔣提庭審判、略訊一過、即判處蔣以冒充精名招搖、詐欺取財罪、有期徒刑一年、併科罰金五百元、私訴部份、令償還楊吉白一千元、蔣聞判後、當庭聲稱不服、請求迅將判決書送達、以便上訴、

市政籌備處暫維現狀 無錫市政籌備處、前奉民政廳訓令、改組爲市政委員會、嗣經處務會議議決、呈省請示、改組辦法、昨日孫主任正寄同各科員、籌備結束處務、實行保管間、忽奉胡民政廳長電令、市處暫維現狀、當由孫主任通知各科、照常工作、

常州

郭塘橋附近發生暗殺案 武邑郭塘橋附近常家灘常金盛之子燕翔、近日被人槍殺斃命、屍葬田內、未經報案、三月二十九日、該管魏村四分局巡長瞿保強、率警巡哨、聽人傳說此事、旋將死者之父常金盛再三盤詰、方說出其子被人暗殺、同往埋葬處察勘屬實、嗣將常金盛及在逃兇手之父常春保、一併帶局訊究、一面飭地保看管屍棺、於三十一日將常金盛常春保兩名、解送縣法院訊究、至本案內容、則尙未明瞭、

八區兩鄉發生盜案 武邑第八區獨孤鄉官莊村民楊炳賢家、於二十九日夜間、突來盜匪十餘人、持有手槍兇器、將家人綑縛毆打、一面搜刦銀洋衣飾米物等件、搬運船中、旋又至鄰右楊炳生家行刦、贓物亦載於船上、又該區孝善鄉孫族祥家、亦於同日被刦、損失百餘元、事後報告區公所、由區長王慶同、於三十一日備文報縣請緝、

江陰

警隊武裝索餉案已發給 縣警察隊爲欠餉未發、上月三十日、全體武裝譁鬧、經申縣長解釋勸導、始告平靜、昨日(三十一)經沈局長向各莊設法、由經征主任陳蓮塘擔保、以縣附稅作抵、向豐泰源借洋三千四百元、寶昌永誠各三千三百元、共計一萬元、將欠餉二月發清、餘款另發、其他機關經費、按警察隊薪餉、每月預算一千七百四十五元五角、

泗河慘案定期審訊 泗河鄉鵬頭薛士夔慘殺黃望椿等一案、縣府經初次庭訊後、因受傷人薛丕承劉德明傷愈出院、將傷單呈縣、案正偵查、又因承審員新舊交替、故未續訊判決、薛士夔方面、對於槍殺黃望椿陳瑞林、係錯誤致死傷、情願破產賠償、央請親友寫館年等、將所有田產抵貸、郵贈死者黃望椿遺族租田二十畝、喪葬費一千元、陳瑞林遺族租田十畝、喪葬費五百元、傷者劉德明養傷費二百五十元、薛丕承養傷費五百元、昨(三十一)呈縣、請求照准、以便分別具領、而薛丕承方面、亦因自經慘變、鑒方懺悔、不願爲仇、故亦呈縣聲明、關於士夔犯罪行爲、由官廳照法律處斷、申縣長已定四月七日開庭、票傳政警金楚雲傳薛氏(士夔妻)薛佩琇薛佩瑛(士夔女)薛禹風薛振聲薛王氏黃又博薛榮寶等訊問、

揚州

新黨鵬遊覽瘦西湖 軍政部參議新黨鵬、日昨由鄰來揚、遊覽瘦西湖名勝、下榻其至友處、三十日由揚赴鄰、轉豫、聞有重要任務、

盜刦福建小輪續訊 鎮通公司福建輪、拖船來暨廣濟、在寶塔灣遇盜一節、現駐鄰小公安第六區部、特於三十日派員來揚、就出事地點激查、始悉有兩匪自鎮裝搭客登輪、抵該灣時、佯呼登岸、喝令停輪、詎手電一閃、即躍登數匪、逕至官艙、將宿遷中學祖校長之二百餘元刦去、官艙房艙各客、稍有損失、烟篷客艙、幸未波及、

六區鄉鎮長副請願 地方自治第六區鄉鎮長副田在山等、四十餘人、代表全體、組織請願團、三十晨八時抵揚、謁縣長請願、除面遞請願書、臚陳該區長七大罪狀外、並面請一切迹證、經縣允委查法辦、次至黨部、由常委唐宗超接見、亦允轉縣一致援助、

靖江

匪在季市殺人 二十七日下午七時、季家市當舖對門某皮匠家、忽到四匪、入門後不問情由、將某皮匠拖出、擊斃方始他去、

縣府購械大批槍械 縣政府前因鄰縣盜擊時糾、集洋一萬七千五百元、匯至民政廳購買槍械、昨已運到、計共一百十枝、每枝附子彈九百粒、價銀一百四十五元、現已絡續分發各區保衞團使用、

南通

剿匪善後會議 海陵軍警在東鄉各區剿匪、刻股匪退往草棚鎮一帶、對官軍頑抗、三十一日激戰軍警實業各代表、就縣政府開剿匪善後會議、議決各案如下、㈠推派代表分向中央省方及淞滬軍政當局請願、在通境匪共未靖以前、海陵軍警、准免他調、㈡各代表會銜電慰隊赴東鄉工作、㈢縣警察大隊、此次損失步槍七十七枝、並大宗子彈、責成大隊長嚴飭南於最短期內追回、誤事隊長徐冠雄吳煦齊、由縣府請示省方懲辦、已被匪繳械隊警、一律遣散、現有隊伍、切實整頓、

擺港土匪已擊退 擺港白都天廟地方、發現大股土匪、警察隊傷亡二十餘名、嗣經省警察隊、陸泰追擊砲隊、適經該處、當即協剿、將匪擊退、奪獲械彈頗多、追擊砲隊、三十一日、抵通城、轉赴徐東、

二燕擄匪解城 省警察隊在騎岸區二燕剿匪、三十一日擊退股匪、擊斃匪一名、擒獲四名、奪獲步槍五枝、獲匪解城訊辦、

縣法院以各鄉鎮人民刑事案件、均由縣府或公安局轉報、輾轉需時、偵查及檢驗不易、刻已商縣政府令飭各區、以後逕報、以省手續、而期敏捷、

如皋

匪首王彭年被逮 如皋懸賞緝拿之匪首王彭年、業已由縣警隊第三中隊、牛子超部於石莊西六甲地方捕獲、王花名之郭子芳、自稱業販猪、當由牛隊長解送縣清鄉局法辦、經局審訊、堅不供認化名、乃將該匪轉解縣府訊辦、

盧莊匪禍續聞 盧莊盧子紡妻於前日匪徒暴動時、曾向莊北逃避、不意行至中途、突遇匪徒五人、迎面而來、將伊扭住、用刀架於頸項、大肆搜索、將伊所帶鈔票數百元、盡行刦去、幸未傷命、亦云險矣、又該莊有盧家德相公者、家道殷實、於前日匪徒暴動時、被匪扭至門外、用菜刀將首斬下、頓時斃命、又盧邦霖於匪暴動時向盧家港逃避、途遇大批匪徒、被匪擊數槍而死、並將身藏鈔洋六七百元悉數刦去、

沈靖華辦理交代 前本縣公安局長現任上海縣公安局長沈靖華、於昨(二十七)日偕同張縣長來湖、聞沈氏此行、專爲辦理任內交代事宜、約有數日句留、公畢即當返滬、

新任縣長接事 新任縣長張燁、於昨日上午、由通乘坐汽車來如、當往縣府接事、擇日宣誓就職、

槍決搶刦殺人犯一名 海門縣人顧明德、爲華豐公司佃戶、去年在擺港行刦顧德盛家、並槍殺顧德茂、獲、供據確實、解由縣府判處死刑、呈准省府、於二十六日下午三時、押赴刑場、執行槍決、

湖州

新娘賀客同被匪綁 本城南鄉埭溪鎮四里許之長探村地方、有方金魁者、家道頗豐、匪徒覬覦已久、於二十八日、爲方金魁續絃之期、賀客盈門、不料下午五時許、突來匪徒十餘人、各持木壳槍、蜂擁而入、衆客紛紛逃避、任匪搶掠、所有衣飾、悉數刦去、臨行架去新娘及賀客、陳某高某等三人、該家即報保安隊及公安局、立派隊士前往追捕、已無匪踪矣、

嘉興

取締奸商囤積糧食 嘉興米價、門市每石已漲至十六元、而行盤兩十六元五角、米商因血本關係、請求評議會予以加價、當經該會決定、目前暫以十六元爲限、不得加增、一面由會呈請縣政府轉呈民政廳咨請省政府准許浙省米商、告糴若干萬石、並令知各米商至滬盤量採辦洋米、以資救濟、一方由縣政府訂定取締奸商囤積糧食辦法五條、布告米商遵照、㈠各地商行、囤戶囤積糧食、意圖居奇、有妨民食者、依本辦法取締之、㈡各地商行、囤戶應每月將存糧數目報由縣商會轉報縣政府查核、如有以多報少情事、一經查實、得將餘糧充公、㈢商行所存米糧、應照市價任人採購、不得拒絕、㈣囤戶所存米糧、如久不售銷、應開具理由、報由縣商會轉報縣政府查核、經縣政府認爲理由不足、或因調劑當地糧食有必要時、得限令依市價出售、㈤囤積糧食拒絕採購、或經縣政府限令出售、而屆時仍不遵者、得酌量情節輕重、分別處罰或充公、

杭州

西湖博物館定期開放 西湖博覽會閉幕後、省政府爲提倡文化研究科學起見、特撥忠烈祠文瀾閣等處房屋、創辦西湖博物館、并聘請陳屺懷爲館長、就職後、積極籌備、一面修葺房屋、一面徵集物品、惟歷史文化部陳列品尙不過多、而自然科學部內動植礦產各種、分組陳列、已經應有盡有、週因春光明媚、又值全國運動會將屆舉行之時、各處士女紛至沓來、故該館定於四月一日先行開放、任人參觀、

寗波

蔣主席離甬赴杭 國民主席蔣介石、與夫人宋美齡自廿二日返奉化故里掃墓後、忽將一旬、屢傳返京、卒未實現、始於昨日(三十日)上午實行起程、蔣主席前晚得浙省主席張靜江電邀、參加全國運動大會、並欲檢閱九夫敎導團、故決定赴杭轉京、昨日上午八時許、偕宋美齡宋子安林蔚張治中陳紹寬等、由奉化溪口乘汽車來甬、車至鄞縣南郊汽車站、汽缸忽然爆裂、車不能行駛、故蔣與宋改乘鑾轎、至江北火車站、沿途戒備甚嚴、時已上午十時十分、即專車赴杭、陳市長暨政各長官、均到站歡送、海軍司令陳紹寬、送蔣上車後、即赴楚泰艦、率同建康艦開滬、應往上海候命、餘如張治中等、仍隨蔣主席乘車赴杭、十一時五十二分、車抵五夫、蔣主席改換汽艇、下車檢閱教導團、並集新兵訓話、至下午二時十五分、車抵曹娥、過江改乘汽車、直赴杭州江邊云、

紹興

蔣主席過紹赴杭 國府蔣主席、偕同宋夫人等、於三月三十日八時、由甬坐車赴五夫、檢閱駐軍、午後渡娥江、分乘九車、及衞兵三十人、於三時許過紹赴杭、縣長及各機關團體代表、均在五雲站歡迎、蔣主席因急須赴杭、在紹並不停車、由副官下車、向各代表招呼、是日省政府亦派隊兵來紹護衞、

上海日夜銀行

辦事時間 上午九點至下午七點 星期日照常營業

定期存款表(銀洋一律)

三個月	週息七厘	二足年	週息一分
六個月	八厘	三足年	一分一
一足年	九厘	四足年	分二

五年半照本加對給息(即對本對利)

新設保管箱庫 本行新建鋼骨洋房。特設純鋼堅固新式保管箱。大小俱備。供客貯藏貴重物品。穩妥簡捷。地點適中。時間最長。取費低廉。函索章程即奉。

地址 愛多亞路大世界東隔壁 電話 六〇六〇七

德醫沈奎伯

本醫師業於德國醫科大學畢業在德國實驗醫院臨診多年久在英法德各大醫院

馬路新世界(福星大戲院)對面大慶里口應診專治

淋濁 新淋一針止痛止濁不効免費八天全愈久淋用新法秘方注射雖虛弱人亦能忍受保無危險

軟下疳 用新法十日完全治愈包不開刀

顯微鏡 驗血查淋菌每次收費二元

梅毒 六〇六之

橫痃 一針止痛七天全愈

透熱電療

門診 上午十一時至下午五時 逾時不候 診金一元二角

7987戊B

申報緊要分類廣告

徵求

介紹工藝 茲有電鍍亞枕君學識豐富教授優良如上等皂燭花露電鍍化妝品織襪家庭實用工藝均保成功學者向上海北共和路安里一三八號紫莊可也 介紹人大律師吳遇啟

◎徵求小輪 本公司現擬徵求小火輪一隻專爲拖帶駁船往來上海湖州間之用如有現成輪隻願出售者請將下開各事明白函告(一)該輪長闊深若干(二)吃水若干(三)速度與馬力若干(四)船身與內部機件係何家所造及其造成之年月日(五)引擎是否用煤抑係用油(六)噸位若干(七)最低售價若干(八)何處看船 上海愛多亞路三十八號華商上海水泥公司啟 戊B1184

★合股良機 茲有現成營業意欲推廣添招外股二萬元本外埠諸君有志實業者請投函本報念五號信箱以便答復接洽

◎林雲仙君鑒 自君出門多日家中老小異常懸念今弟因有要事與商見報速將地址示知俾可面洽 丁芳德啟 乙B1237

家庭職業 本會現擬徵求各地同志共同研究按摩針灸術此術學習甚易成功甚速無病可保健康有病可卻病誠家庭之良好職業也如有意研究者請附郵票即將章程及各種目錄寄上 寧波江東 戊B1194

世界魔術函授學院 函授徵求學員詳章函索即寄 杭州萬家巷五六號萬國魔術會內院長吳恩洪謹啟

傳授種菇

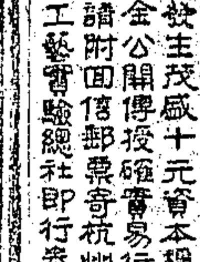

科學種菇四季可能利用餘屑發生茂盛十元資本穩獲千金公開傳授確實易行詳細請附回信郵票寄杭州湖市工藝實驗總社即行奉告

聘請

招請錄事 茲有某機關招請錄事一名須有中等學校畢業程度字跡端楷能諳熟英文及華文打字者更合有上列之資格者即請具履歷寄本報第三十一號信箱再行函知面洽可也 戊B1290

遺失

◎遺失方單聲明作廢 前由敝堂價買上邑二十五保五圖得字圩十二號則田五分二厘又二十五保五圖得字圩十三號則田二分五厘以上方單兩紙因敝堂主人失慎被焚無存除向主管機關呈請補給外特此登報聲明作廢 唐安仁堂啟

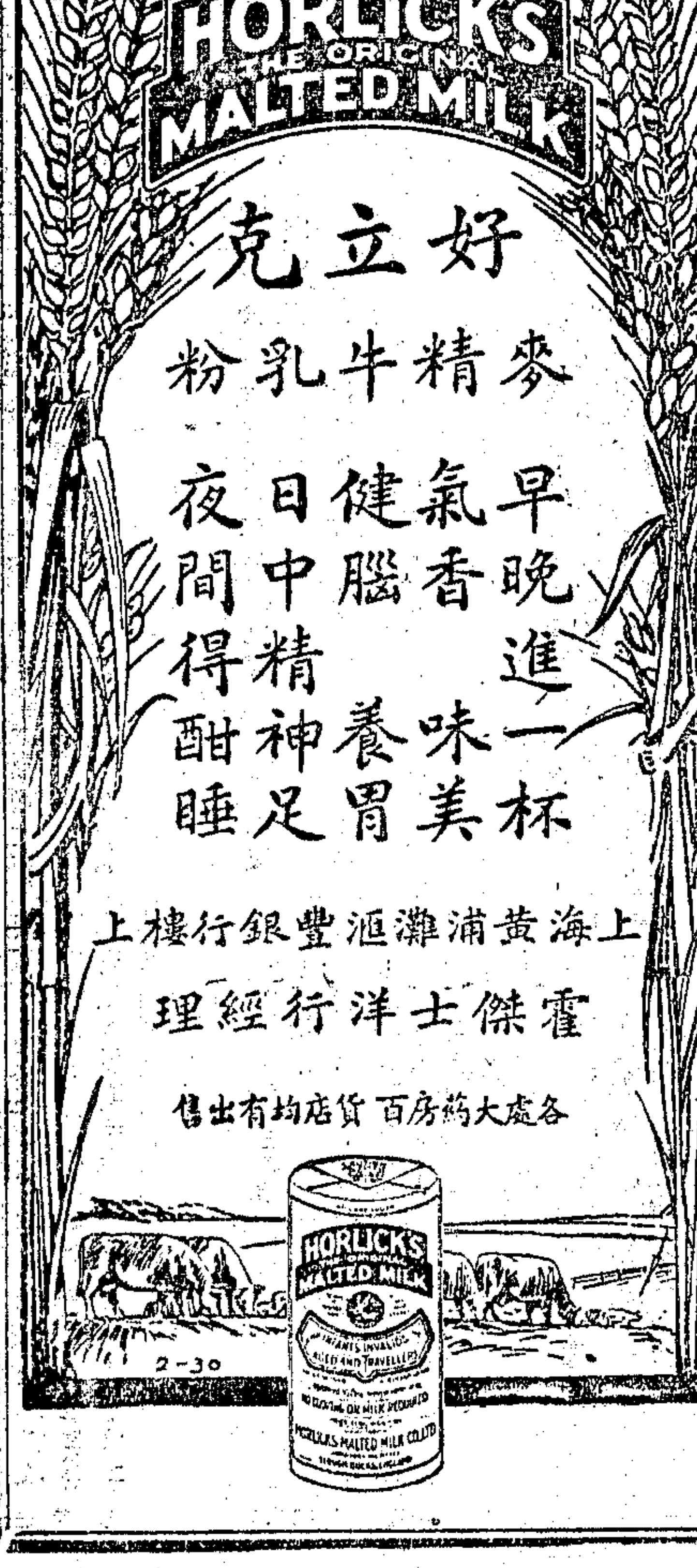

◎申明被竊 茲因吳淞水上警察第四區偵緝隊於月二十六日被竊去衣箱等物內有陳恒堯執照一紙附片全份恐被匪徒在外假冒特此登報申明 陳恒堯啟 戊B1384

◎遺失棧單聲明作廢 茲遺失上海正大永記洋棧第七五九二號八四六號棧單兩紙共計草帽四箱除向該棧掛失外特登申新兩報聲明作廢若有人拾得一概作廢 美新號啟 乙B1278

◎遺失聲明 茲遺失振泰紗廠股票福記戶名第五百二十二號及第八百十九號共計老股票三千五百元新股票一千五百元除向該廠掛失外特登報聲明作廢 乙B1318

◎遺失聲明 茲有中國銀行存單一紙第一八四七號計洋二千五百元除向該行掛失外特此登報聲明作廢 乙B1284

◎提單遺失作廢 茲遺失怡和洋行廣生船第四七二號提單一張計下貨紙第二四一九號向怡和洋行掛失另補提單外特此登報聲明作廢 乙B1244

◎遺失聲明 今遺失一月廿四日公和輪進口五十件提單一張第四十九號及平和輪進口三十件提單一張第十八號除向該公司掛失外特此登報聲明作廢 H 戊B1243

◎遺失莊票 今遺失恒興莊本票第四千一百七十一號計洋一百五十兩當向該莊掛失止付外特登申新報聲明作廢

◎遺失股票聲明 茲於三月三十日下午遺失武昌震寰紗廠股票一紙計十八股除向該公司掛失外特此登報聲明作廢 尤菊記啟

◎遺失作廢 今遺失遺成公司股票一紙計十一股第六千〇八號特此登報聲明 乙A1321

◎遺失圖章聲明作廢 鄙人前在永安公司銀業儲蓄部開有存摺一扣茲因遺失除向該部掛失外特登報聲明作廢 戊B790

◎遺失聲明 茲遺失安徽正陽關牛號昇號存摺各一扣並當地總商會計株記名下登申新兩報聲明以後無論何人拾得一概作廢 戊B794

◎推盤聲明 虹口晉福里第一千〇七十二號恒通機器廠自立據出盤一切生財貨物與他人以後恒通廠所有一切債權債務均與接盤人無涉 甲B800

◎受盤聲明 培昌鐵工廠今於某日立據盤受恒通機器廠所有生財以前恒通廠所欠人欠與本廠無涉 甲B802

◎受盤聲明 茲有新民路東嘉興路店號二千九百餘元等情推盤與受盤人接受以後該號廣記生財貨物欠人人欠均與受盤人無涉 B677

◎推受盤聲明 茲因股東意見不合將所有和豐館並招牌生財等項一併推與新人接盤以後所有前欠人欠均與受盤人無涉特此聲明 乙B

▲買拖輪聲明 本號今向某輪船公司買得拖輪一艘業已立據交割以後所有該輪一切債務均與本號無涉 B784

◎徐士浩律師代表東方營業公司警告金臺旅館緊要啟事 茲據東方營業公司稱四馬路金臺旅館於某年月日向敝公司租用房屋所欠租金一再催討延不清償特代登報警告限期清償否則依法訴追 戊B813

聲明

◎陶悟志律師代表孔季明君聲明議據作廢 茲據孔季明君稱於去年二月一日與某君同立議據一紙今因手續未備已經雙方同意作廢特此代表聲明 電話一八八四〇 乙B2270

◎遺失道契聲明 由愛男克拉克康姆登及愛立斯司賓塞康姆登Misses Annie Clark Compton & Alicia Spencer Compton出名註冊之英冊第一百念四號道契第三千一百〇七號A又第二百十號道契均已遺失除請英領署補給新道契外特此聲明作廢

遺失田單聲明 遺失上邑二十三保二圖字圩五百九十一號戶陶上金滬田一分七釐三毫田單一紙雖已久經向上海縣管業處聲明作廢惟恐他人執以爲據特此聲明 乙B1174

◎張大經啟事 茲因民國十四年合股經營某號業已於十六年停業所有股東招集開會解決一切已於某年登報聲明惟恐他人執以爲據特再聲明本人與某股無涉

◎謝虎承啟事 鄙人在滬遺失謝虎承三字篆文小長方章一方除另行刻用外前謝虎承章概不作憑特此聲明 乙B359

◎緊要啟事 敝號在申辦貨向以回單爲憑今因錯誤將回單作廢自某日起凡收貨以回單爲憑恐未週知特此登報聲明 B1254

上海法租界會審公廨公示送達 案查和來公司被告某某欠款一案等因據原告律師投稿聲請公示送達前來除批准外合行公示仰該被告知照 甲B

◎警告邱南山 邱南山先生上年底來敝號租賃房屋至今三月有餘所欠房租未曾清償特此警告如期不來清理即行依法起訴 內B397

出售

◎德國製皂機及製香皂甘油機 茲有德國製皂機一全副及製香皂甘油機等出讓每日可出香皂一千磅製甘油二百磅機件德國出品式樣新穎適宜建築兒童廠地位之用均係現貨如欲遷移至他處亦可接洽 甲B2295

營業好機會 茲有坐落法租界巨籟達路新建三層樓市房數幢樓房及二層樓市房數幢高大非常將工竣屋位開闊適合開設洋貨綢緞以及各種營業之用租價低廉房屋無多欲租從速 上海南京路拋球場一四零號恒裕豐地產公司啟

◎請看樣品合意來學 本會研究各種工藝備有樣品歡迎參觀外埠有志研究者函索樣品詳章 ◎上海法租界白爾部路口明里 亞光藝術研究會

名書法大家阮錦彰正記 承接各種屏聯 ◎阮錦彰正記 電話四二九一八號 ◎

墓地

上海公墓 江灣 淞滬路 馬場 東北 代辦承葬如承委辦當便葬事 ◎ 西路北首山東里 電話二九六六〇號

◎請諸君覺悟 死於疫者十之八九死於急症者十之一二如能預防則可免死因此本公司特備最新發明之救急藥品如有疫症發生時即施用此藥數日之內即可痊愈 廣東一德大藥房總發行 戊B41

申報教育消息 全國運動大會特刊 第二號

大會昨日開幕盛況

到廿二省市選手……一萬餘人
蔣主席訓詞兩次……勉勵羣衆
西湖畔空前盛況……熱鬧異常
津遼及北平上海……成績均佳

開幕盛況

籌備數月、轟傳一時、空前之全國運動大會、昨晨九時在杭州梅東高橋運動場、舉行開幕典禮、國府主席蔣介石·蔣夫人宋美齡女士·外長王正廷·財長宋子文·海次長陳紹寬·中委邵力子·吳稚暉·褚民誼·陳果夫·及浙省府主席張靜江·大會會長戴季陶·籌備主任朱家驊·副主任周象賢·等、均親自到會參加、到各省市團體二十二個、男女選手二千餘人、在塲參觀者座無隙地、或立者圍塲數匝、總數不下萬人、誠開吾國運動會之先例、秩序由男女童子軍維持、有條不紊、樂聲揚揚、萬衆歡呼、一派宏壯新鮮氣象、各省市選手蒞塲後、巡行一週、在鼓樂聲中、行升旗禮、茲將開幕情形、詳誌於後、

觀衆滿座

當大會將開幕前、中央代表暨浙省府重要人員、均聯翩蒞止、司令台上分數層級、上舖紅氈、一時高賓滿座、對塲之中央、陳列獎品、循級圍繞、若銀塔然、與日光相輝映、傍九時名譽會長蔣主席偕宋夫人惠然賁臨、蔣氏入塲時、由一人前導、御大衣、左顧右盼、態度從容、一時攝影者爭先恐後、蔣氏登台後、與諸人寒喧入座、軍樂之聲、洋洋盈耳、而觀衆座上、已感人滿之患、幾無隙地立足、九時、全體選手由軍樂隊首導、相率入塲、按照預定次序、每隊以旗幟居前、首指導員職員、次女選手、男選手隨後、每一省市經過司令臺前、則鼓樂聲大作、蔣主席屹立遙矚、掌聲尤鏗鏘、全體繞塲兩匝、分區立定、旋即鳴砲開會、

參觀團體

昨日到塲參觀者有國立成都師範大學體育調查團、警官學校、警士學校、淮安中學、淮陰中學、中山體育童子軍、浦東中學、上海中學童子軍、高中附小、弘道女中、晉民女中及小學部、省立一中、國民革命軍遺族學校、中國女子體育專門、競志初小、裕民小學、初中二部、崇文小學、湧金小學、浦東中學董事會、城區第十六、五小學、寧波中學、兩江女子體育學校童子軍、惠安女學、女子成業、淮化小學、市高級中學、及附小、競志小學、城西小學、合堡區小學等數十團體

到會人數

開幕時、計到會各省市代表十九人、大會顧問六十六人、大會委員一九七人、參加來賓六千餘人、各省市選手一千八百五十餘人、大會裁判員及職員四百餘人、杭市小學生一千七百餘人、軍警四百餘人、各省記者三百餘人、攝影記者百餘人、

開幕禮節

一、鳴砲（奏樂）
二、全體職員運動員繞塲遊行
三、就席
四、全體脫帽肅立
五、國民政府蔣主席升旗（奏樂）
六、唱黨歌（奏樂）
七、向國旗黨旗總理遺像行三鞠躬禮
八、蔣主席恭讀總理遺囑
九、靜默三分鐘
十、戴季陶會長致開會辭
十一、史維煥代表張靜江副會長致開會辭
十二、唱歡迎歌（杭州市小學）
十三、朱家驊主任報告籌備經過
十四、邵元冲代表中央黨部致訓辭
十五、蔣主席致訓詞
十六、袁敦禮代表各省市及華僑團體答辭
十七、運動員宣誓式
十八、蔣主席對各團體總代表致訓辭
十九、吳稚暉王正廷褚民誼三先生演說
二十、呼口號
二十一、攝影
二十二、團體表演（杭州市小學）

選手游行

選手入塲前、在籌備處廣塲上集中、軍樂前導、由大會門進、其行列爲杭市小學生·鄂·粵·港·皖·贛·綏·遼·閩·湘·東特·平·津·神戶·京·蘇·滬·川·魯·阿·北·浙、

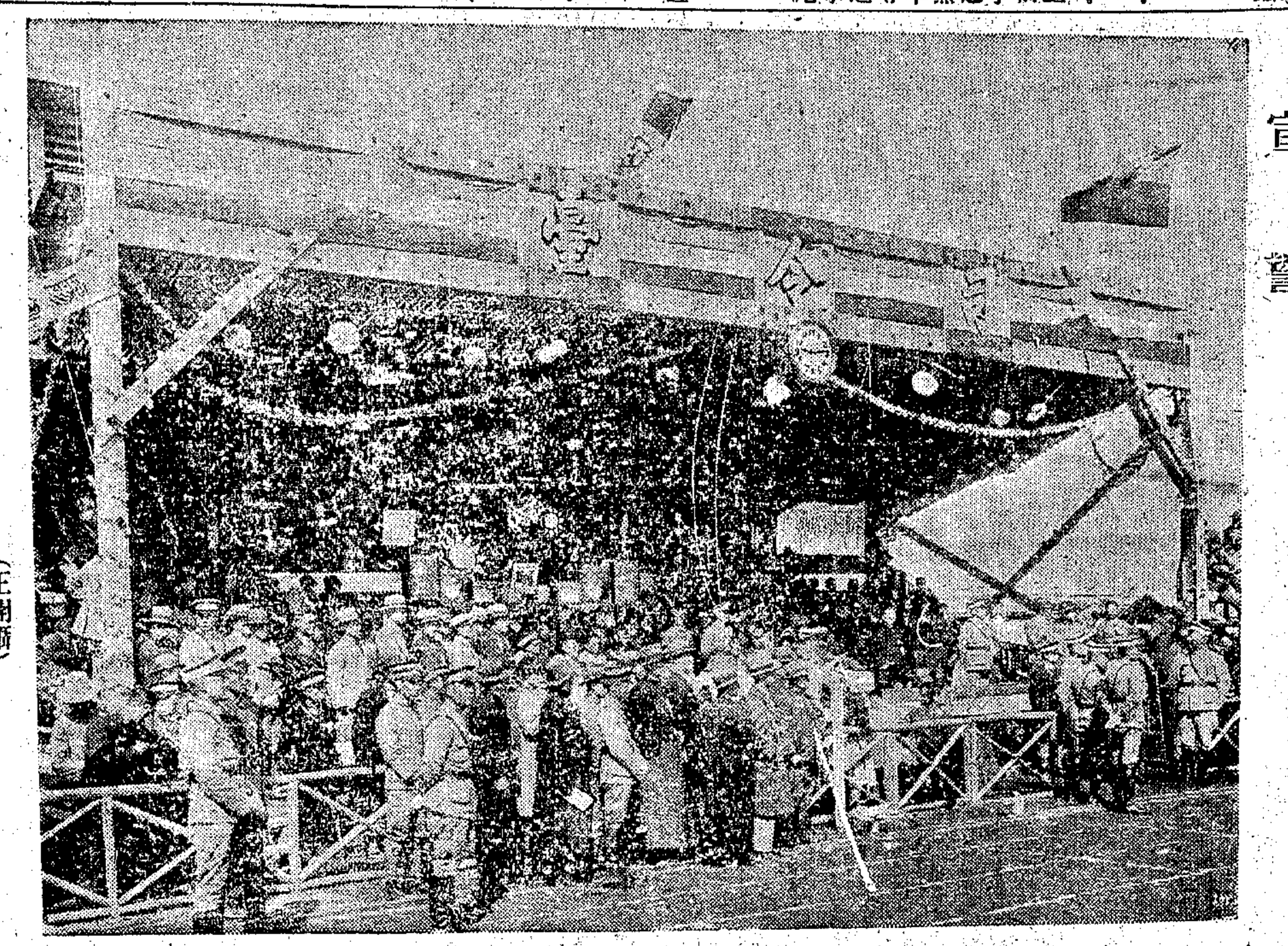

宣誓 （王開攝）

要人演說

▲會長戴季陶致開會辭
鍛鍊堅實之體質 養成强健之精神

會長戴季陶演詞云、有健全之體魄、始有健全之精神、合健全之國民、始成健全之民族、亦唯有健全之民族、而後能創造健全之文化、縱覽古今、橫絕大宙、未有國民疲弱萎靡、而其文化能發揚昌大、其國族能獨立自存者也、革命未成、建國伊始、中央深維國民體育之不振、實爲文化衰落之總因、亦實召侮致亂之媒介、將欲否變剝晉、樹之新基、是用決議舉行全國運動大會、卜時四月、相地杭州、經營籌備、逾時半載、國中提倡體育之士、聞風鼓舞、相與觀成、全國各省市、咸簡拔英特、踴躍來會、北自冀遼、南暨嶺表、遠泛海外華夏之裔、相將與會者二千餘人、以時則際春陽煦麗之交、庶物萌動之候、以地則勾踐於自武德廢歇以來、萃全國爲總較賽、慨慨乎此爲生聚、武備保茲自强、師旅新發、千載一時、蓋我族盛時、亦有蒐苗獮狩之制、民習勞動、氣吞牛斗、興邦氣象、自異末流、後代文化衰微、體力日以枯匕、形幹日以羸削、遂令民德偷窳、民智昏昧、而民生困憊、乃至於不可救、夫選擇育種、尚有人工淘汰之可能、寧謂種族保攀無轉移天擇之努力乎、且近世體育、觀念日新、方法日進、節文繁密、動必中程、則法律生活之所由養成也、毫釐之差、稍縱即逝、絕殊之技、久乃成、則敏捷勤恒之爲必需也、一夫之失、或誤其羣、一節之舛、動乖全局、則團體生活之所由習練也、語其功效、豈僅盡膂力而健體魄、直將勝天行而挽世運、總理孫先生有言、近代戰爭、恒以弱國爲問題、故和平民族、自衛尤亟、蓋使祥麟文翟、具有爪牙、則騶虞虎豹、何由得逞、吾黨服膺遺教、篤信主義、將以求國家之平等、致世界於大同、是尤宜以發展國民體育、爲建國宏業之根本、所願自今以往、歲有斯會、易地舉行、風聲所樹、由都邑以至於鄉鄙、由庠校而普及於社會、務使戶戶家家、咸以體育爲常課、鍛鍊堅實之體質、養成强健之精神、疾厄不侵、乃爲眞自由、强梁無畏、乃爲眞平等、强父必無弱男、優生所以淑種、則民族健强、而國家之基礎鞏固矣、競賽規則、化爲習俗、直而不詭、競而無爭、於權利則保所應保、於義務則盡所應盡、莠劣莫得而欺、巧偉羞於不齒、則自治有堅實之基礎、而民權張矣、肌魄充盈者習勤、精神歡愉者樂業、不攘非分、不取非義、則經濟充實、而民生遂矣、是知國家之治亂、繫乎社會之隆替、社會之隆替、繫於人心之振靡、而體育之發展、實爲振作人心高尚民志之要道、本會受命中央、萃茲多士、各展特長、共垂良範、深信我國體育前途、必有一日千里之進展、昌昌風日、獵獵旌旗、吳山挺奇、明湖呈秀、念河嶽之恢廓、祝國運於無彊、全國士庶、曷興乎來、

▲張副會長致歡迎辭
慶祝進步無疆

副會長張人傑代表史維煥、致大會歡迎詞、詞云、湖山春暖、事啟康塲、嘉賓蒞止、鏘蹌一堂、智識灌輸、技術評量、臨以獎答、示以國行、一時俊彥、各盡所長、昆吾耀采、干將騰茫、精神發越、志氣奮揚、成功所蹈、保種强邦、傑也不才、承乏梓桑、東道是主、會務忝襄、羣賢畢至、歡忭無量、推襟發抱、酒醴笙簧、掬忱致詞、率成短章、始基甫植、進步無疆、全國之式、兩浙之光、

▲籌備主任朱家驊演說
報告共收助款十八萬五千五百元

籌備主任朱家驊演說云、家驊因政務紛繁、故多得副主任幫忙、此地係六師留守部待、商數月後、處遷出後、始進行平地二尺、經費計浙江十萬、江蘇一萬、廣東一萬、湖北一萬、湖南一萬、山東五千、安徽三千、江西三千、上海市三千、漢口市三千、貴州二千、福建二千、青島市一千五百、遼寧一千、河南一千、黑龍江五百、吉林五百、中央二萬、共十八萬五千五百元、

▲中央黨部邵元冲訓辭
民族體格强健 完成國民革命

中央黨部代表邵元冲致訓詞、略謂中國幾千年來、祇講文學、對於國民體魄、民族精神、毫不注意、所以每逢外力來壓迫、往往不能抵抗、近年西方白種人、運用其科學精神、中華民族處處表現其弱點、因此總理提倡國民革命、不但恢復固有的文化道德、同時恢復固有的能力、民族的精神、將中華民族體格强健起來、完成國民革命、此次全國運動大會、經過長時間籌備、能於今天舉行、倘使一般國民、能個個認識這次大會的使命、國家就有希望了、近代國家國民、完全以知識能力相競爭、根本要有强健體力、才可以將文化道德民族精神振作起來、並且運動要普遍於全民、社會能夠個個强健、才能達到在世界上爲最優的民族、而能創造新文化、以發展國性、希望全體運動員、認識這重大的責任、

▲國府蔣主席訓詞
▲全國運動會係擁護中央的表示 ▲演說畢羣衆歡呼萬歲四聲

蔣主席略謂、中華民國全國運動大會全體會員會長、今天我們在此地舉行全國運動大會、他的意義及使命、現在要向諸位報告一下、我們中華民族、在世界上是開化最早的、人口有四萬萬之多、在世界上又占第一位、土地又很廣大、但是我們的國家、在世界上的地位、在國際上的地位、又是占着怎樣一個位置呢、說起來是極其恥辱的、可是這種奇恥大辱、又從怎樣來的呢、是帝國主義者用種種方法、壓迫我們所致、這一次全國運動大會、就是我們中華民族對於帝國主義示威的表示、是一種獨立精神的表示、也是對於國內一切軍閥反動勢力的表示、這一次大會、是集全國最優秀最强健的國民於一塲、換句話講、就是對於中央政府、表示一致的擁護、所以這一次大會的意義、不單是發揚國民的體格、也是對於帝國主義軍閥反動勢力表示示威、以完成國民革命、建設三民主義的國家、來洗刷從前一切的國恥、今天代表國民政府歡迎各省市運動員、從今天起、希望本着大會的使命、繼續不斷的努力、蔣主席致詞畢、呼全國運動大會萬歲、中國國民黨萬歲、中華民國萬歲、全塲呼蔣主席萬歲、

▲總代表袁禮敦謝詞
對大會表示謝意 希望中央督促

總代表袁禮敦致謝詞謂、今天是中國空前之全運開幕日、兄弟代表參加各單位向中央國民政府會長各方代表表示謝忱、此次全運大會開會、承中央及各方代表參加、給我們許多教訓、除我們各人自己振刷精神之外、更謝中央訓詞、不但我們此次要奮發、離開後也不斷提倡體育、我們參加單位到杭州、見設備之周、招待之殷、實異常榮感、代表向籌備諸君道謝、此次在杭州開會、杭是全國勝地、得參加之餘、流連山水、體力得修養、感謝提議杭運、更感謝幫忙諸先生、因爲此次中央如此提倡、設備如此週到、地方如此優美、覺得非常快感奮發、我們希望此會完後、體育得從此發達、精神得普遍健康、希望中央督促、自己還加努力、

▲蔣主席再致訓辭
全會係强健民族的最好方法

各省市全體運動員宣誓之後、國民政府主席蔣介石氏再致訓詞、略以各位運動員同志、方才兄弟所講的話、恐怕爲風勢過大、不甚清晰、爲了十二分的佩服、所以還要再對各位運動員各位同志講幾句話、此次全國運動會舉行的意義、各位都已很明瞭、而中央對於全國運動會的希望尤大、因爲黨國基礎爲民族、民族不强、則外侮侵漸、全國運動會、是强健民族的最好方法、從此次神戶·遼寧等各路途遙遠之區、竟能如期趕到參加運動、此種精神、良可敬佩、但在最近帝國主義侵略情形之下、與軍閥封建思想壓迫之下、極希望以此次參加之精神、强健我們的身體、大家起來奮鬥云云、

▲吳稚暉演辭
▲我們要做已開化的國民

吳氏略謂今天集全國選手於一地、開這樣盛大的運動會、是極不容易的一回事、本來國家的强弱、完全根據於國民的體格强弱與否、有了强健之民族、然後才有强健之國家、我們人數的進化、已有了幾萬年的歷史、我們中國人不但體格方面沒有進化、連原有的體格、及漸漸地退化下去、以致外國人以東西病夫這名字、加在我國國民身上、希望諸位選手、從今天以後、努力奮鬥、做一個已開化民族的國民、

▲王正廷致詞
▲大會是表演全國統一的精神 ▲希望出席遠東會得最後勝利

大致謂今各位選手、已聽了許多重要的演說了、我也不必多講、不過我在這次的運動會中、看見這許多選手、覺得非常之高興、此次運動大會是靜江先生發起的、各省代表及國外僑胞、都前來參加、所以蔣主席說、全國運動會可算是表現全國統一的精神、五月間遠東運動大會、又要到日本去舉行了、所以這次大會、又可算是遠東大會預備會、更希望到日本去的諸位選手、爲祖國爭光、得最後勝利、發揚我民族精神、

各省市選手[illegible]肅立

▲褚民誼演辭
▲希望每年有很大的運動會

褚氏謂今天參加全國運動會、精神非常之快樂、因這次全國運動會、是國府統一以後的第一次大會、兄弟前後參加過不少的全省運動會、覺得精神和設備、總不如這次的盡善、這次全國運動、是靜江先生發起的、目的在激發固有的體育、惟體育應時時注意、一方面要競賽、一方面要多注意平時練習、單在競賽時注意、是不好的現象、希望以後每年皆有很大的運動會、使得全國人民的體格由弱而强、

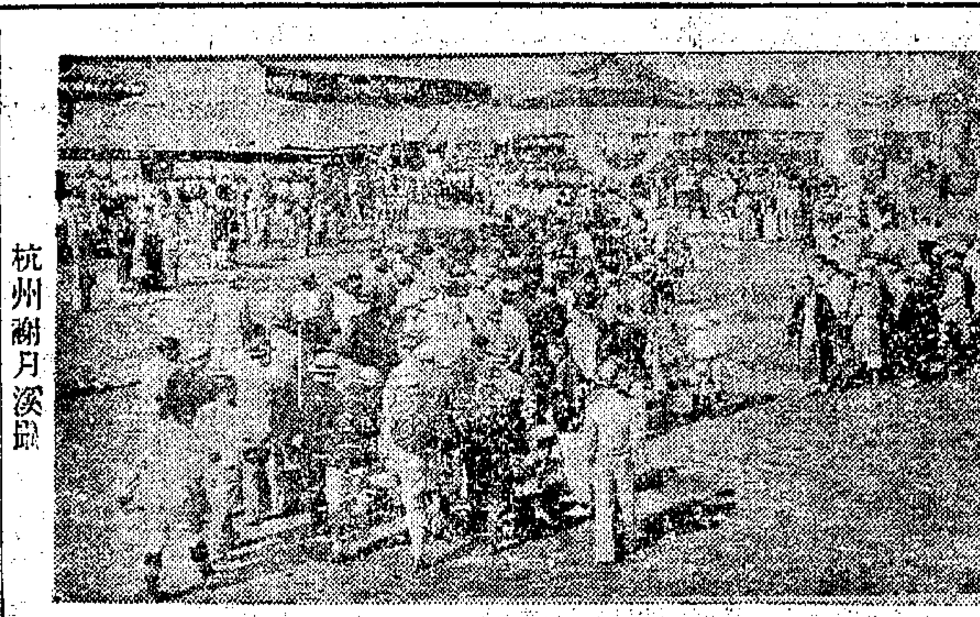

杭州謝月溪攝 選手入塲時情形

表演歡迎操

▲杭市小學生一千六百餘人

杭州市各小學參加表演、計分十一隊、每隊設隊長二人、並由每隊中分四縱隊、每縱隊四十人、共一千六百餘人、由阮子華爲總指揮、李章浩陳志帥爲副總指揮、表演頗佳、茲將每隊參加各小學探錄於下、第一隊、市立一小、第二隊、八初·七初·二初·三初·七小、第三隊、五初·四初·濟波、第四隊、水亭·六初·十六初·三初、第五隊、八小·天長·湖墅·六初·十六初、第六隊、四小·十四初·六小、第七隊、湖墅一小·湖墅二小·湖墅七初·城區九初·西湖一小·西湖六初·皐塘六初、第八隊、會堡一小·會堡二初·會堡一初·江干一小·江干一初·江干二初·江干三初·江干六初·皐塘八初、第九隊、城二小·城十一初·城十初·城十三初·皐塘十初·第十隊、橫河、第十一隊、城五小·皐塘一小·西湖五初、

◉蔣主席 保護會塲
▲國府撥一萬元 ▲加以永久保護

蔣主席視察會塲、對於網球足球各塲、均加滿意之批評、並有二點、（一）國府允添撥一萬元、（原有二萬）、（二）俟後大會閉幕、全會塲均加以永久保護、

◉蔣夫婦 歡宴選手團

昨日下午六時、蔣夫婦名義歡迎各省市選手、以每單位推派代表二人爲代表、並請戴夫婦張人傑朱家驊周象賢等作陪、七時大會歡迎會、在大禮堂舉行、

今日田徑秩序

一、男百米複賽（分三組每組取二名及兩組較優之第三）
二、男推十二磅鉛球決賽
三、女五十米複賽（分二組、每組取二名及兩組較優之第三）
四、男高欄次賽（分四組、每組取三名）
五、男八百米預賽（每組取三名）
六、男跳遠決賽
七、女擲棒球比遠決賽
八、男二百米複賽（分三組每組取二名及兩組較優之第三）
九、男低欄次賽（分四組每組取三名）
十、男四百米複賽（分三組、每組取二名及兩組較優之第三）

今日球類秩序

（一）足球初賽
浙江對遼寧 一時 裁判 唐仲光 巡邊 沈回春 陳吉祥
江西對北平 三時 北平未到（無）

（二）男籃球初賽
浙江對綏遠 三時 裁判 舒鴻
山東對河南 九時 河南未到（無）
江蘇對廣東 一時 裁判董守義 檢察 金兆均
湖南對北平 二時 裁判金兆均 檢察 邵驥

（三）女籃球初賽
安徽對江蘇 十時 裁判邵驥 檢察 張蕙蘭
湖南對遼寧 三時 遼寧未到（無）

（四）男排球初賽
廣東對江西 九時 裁判李飛雲 巡邊 徐紹武 沈昆南 記分 賈子錚
江蘇對湖北 一時 裁判邵紀祥 巡邊 吳德懋 陳柏青 記分 譚天沛
香港對遼寧 三時 裁判李飛雲 巡邊 吳德懋 陳柏青 記分 譚天沛

（五）女排球初賽
安徽對北平甲 一時 裁判錢一勤 巡邊 徐紹武 沈昆南 記分 賈子錚
北平乙對上海甲 三時 裁判錢一勤 巡邊 徐紹武 沈昆南 記分 賈子錚

蔣主席訓話時情形 杭州謝月溪攝

男子田徑賽

△決賽▽

▲男子跳高決賽
第一 天津…李仲三
第二 遼寧…傅寶瑞
北平…吳雲龍
上海…蘇祖歆
（三個第二）
成績 一米七三

△預賽▽

▲男子百米預賽

組別	第一名	第二名	第三名	成績
第一組	遼寧劉長春	香港李學良	北平陳盛魁	十一秒五分三
第二組	上海鍾連基	廣東劉澄	江蘇夏開明	十一秒五分四
第三組	北平宋伯圭	遼寧滕瑞麟	南京姜靜南	十二秒
第四組	天津周兆元	上海游鵬	香港陳鏡初	十一秒五分三
第五組	江蘇俞佩恩	廣東梁景平	福建周天民	十一秒五分四
第六組	天津周恩德	廣東徐門燦	東特遲啟元	十一秒五分四
第七組	香港張官生	東特高樹勛	遼寧徐德本	十二秒
第八組	上海郝春德	東特劉雲川	天津王玉齊	十一秒五分四

▲男子二百米預賽
第一組 （一）上海羅幼華、（二）北平鞠殿奎、（三）東特高樹勛、二十四秒五分二、
第二組 （一）天津周恩德、（二）上海黃飛龍、（三）遼寧滕瑞麟、二十三秒五分四、
第三組 （一）遼寧劉長春、（二）上海連宣烈、（三）天津周北元、二十二秒五分四、
第四組 （一）上海鍾連基、（二）廣東劉澄、（三）北平陳盛魁、二十二秒五分四、
第五組 （一）香港張官生、（二）北平宋伯圭、（三）江蘇余佩恩、二十四秒五分三、

▲男四百米預賽結果
第一組 （一）江蘇程錦官、（二）福建李塗生、（三）上海朱瑞洪、五五秒五分一、
第二組 （一）香港陳鏡初、（二）遼寧劉長春、（三）江蘇夏開明、五十五秒五分四、
第三組 （一）遼寧蔡芳圃、（二）江蘇陸亞雄、（三）南京奚順佐、
第四組 （一）天津范祝昌、（二）遼寧宋毓泉、（三）京市靳懷智、五十六秒、
第五組 （一）廣東麥國珍、（二）天津周恩德、（三）上海王健吾、五十五秒、

▲男子一千五百米預賽
第一組 （一）遼寧趙德新、（二）遼寧姜雲龍、（三）天津金富貴、（四）上海黃家燮、四分三十一秒五分二、
第二組 （一）江蘇朱澤安、（二）東特王銘紳、（三）遼寧龐世榮、（四）東特楊萬里、四分三十秒五分三、
第三組 （一）北平范賓恩、（二）上海陳行佩、（三）江蘇龍澤成、（四）天津張煥辰、四分三十八秒五分二、

▲男子高欄預賽
第一組 （一）遼寧蕭鼎華、（二）福建林紹洲、（三）北平趙文選、十七秒、
第二組 （一）南京陳陵、（二）上海陳定南、（三）遼寧孫廣琛、十八秒、
第三組 （一）北平王玉振、（二）遼寧張齡佳、（三）上海李靖邦、十七秒五分二、
第四組 （一）京市劉鍾濤、（二）上海曹裕、（三）四川馮家先、十七秒五分三、
第五組 （一）廣東劉雲樵、（二）遼寧龐禧鈞、（三）湖北郭西園、十八秒五分一、

▲男子低欄預賽
第一組 （一）京市姜靜南、（二）北平王玉振、（三）遼寧蕭鼎華、二十七秒五分三、

女子田徑賽

△決賽▽

女子鉛球
第一 遼寧之何振坤
第二 北平之黃淑英
第三 北平之吳瑞秀
第四 廣東之陳佩月
成績 七米八四五

△預賽▽

▲女子五十米預賽 （共八組每組取三人）

組	第一名	第二名	第三名	成績
第一組	哈爾濱王淵	湖北馮浩然	遼寧許邦愛	七秒五分四
第二組	南京臧恩慈	江蘇胡瑞聲	遼寧劉娥皇	七秒五分四
第三組	遼寧孫鳳雲	江蘇沈瑞芝	湖北廖蔚楨	八秒
第四組	廣東黃淑瑾	江蘇王樹慈	江蘇葉學嘗	七秒五分四
第五組	廣東謝葵娣	湖南胡在聽	上海張如璧	七秒五分四
第六組	廣東劉有慶	上海劉瓊芳	北平彭靜波	七秒五分三
第七組	哈爾濱孫桂雲	廣東司徒徽	天津詹寶增	七秒五分一
第八組	天津玉志中	哈爾濱劉靜貞	福建王秀榮	七秒五分四

司令台上之吳稚暉 杭州謝月溪攝

▲女子百米預賽
第一組 （一）東特王淵、（二）遼寧孫鳳雲、（三）湖北廖蔚楨、十五秒、
第二組 （一）福建陳淑卿、（二）浙江成鐵生、（三）安徽萬亞英、十六秒、
第三組 （一）廣東劉有慶、（二）湖北馮浩然、（三）遼寧劉娥皇、十四秒五分三、
第四組 （一）京市臧恩慈、（二）東特劉靜貞、（三）廣東謝葵娣、十四秒五分四、
第五組 （一）東特孫桂雲、（二）江蘇胡瑞聲、（三）福建王秀榮、十三秒五分四、
第六組 （一）廣東司徒徽、（二）京市洪佩銘、（三）江蘇陸雪琴、十四秒五分四、
第七組 （一）廣東黃淑偉、（二）東特吳梅仙、（三）江蘇葉學嘗、十五秒、

昨田徑得分

▲男子▼
第一 天津五分
第二 上海遼寧北平各二分

▲女子▼
第一 遼寧北平各五分
第二 廣東一分

司令台上之戴季陶 杭州謝月溪攝

足球

初賽 天津大勝安徽

▲九對〇

此次大會中足球賽一類、加入者共十一隊、比賽係取淘汰制、昨日下午二時在大會足球場茲幕、結果天津隊以九與零之比、克服安徽隊、茲將兩隊陣線及比賽情形誌後、

▲雙方陣線

天津隊以勇猛之前鋒向安徽進攻左右兩內鋒均活潑異常、安徽隊則一盤散沙、踢出之球、大多無的放矢、故始終被津隊包圍、絕無進展之機會、比賽亦因此毫無精采可言、

天津隊	位置	安徽隊
陳而德	守門	蔣君俠
傑信秋	左內衛	曹元勳
王佩華	右內衛	張光照
范士奎	中堅	張志達
田種玉	左前衛	程敬徽
朱之璉	右前衛	王鍔
張長裕	中鋒	徐旨璧
孫桂林	左內鋒	周澄宇
梁建文	右內鋒	鄭子康
白慶國	左翼	鮑照達
白永興	右翼	王道生

▲上半時四與零

開賽後津隊前鋒即猛攻安徽球門、津隊白安與帶球傳中、中鋒張長裕射門被擋出、奈四面包圍、卒被左內鋒孫桂林打進、安徽受此頓創、力圖恢復、然實力究竟不足、未生效率、其後津隊左翼白慶國盤球、如入無人之境、舉足射門、球為張長裕所得、再傳與孫桂林、輕輕一脚、又應聲入網、以後安徽隊陣勢更淒亂、最後又被津隊孫桂林連續射兩球、上半時四與零、天津勝、

▲下半時五與零

休息五分鐘、再行續戰、開戰未幾、孫桂林盤球直入、又進一球、時距開賽僅兩分鐘耳、此時安徽隊軍心更搖動、每有絕好機會、均失之交臂、以後球常在安徽隊門前、鮮有過半道線者、安徽隊球門、遂成衆矢之的、梁建文又得中鋒及右翼之接濟、射進二球、第八第九兩球均為中鋒張長裕射進、俄而銀笛聲起、比賽遂告終結、

男子排球

初賽 天津全勝浙江

▲二對〇

擇方既定、浙先發球、未會得分、天津首次發球即連得五分、聲勢赫赫、旋浙亦努力進攻、成二與五之比、然卒以實力相差懸殊、殊難與抗、迨津隊以十一比五佔優調方以後、氣勢愈盛、未幾即以二十一比五勝第一局、第二局中、浙隊仍一蹶不振、又以四比二十一失敗、津隊既連勝二局、遂取得次賽權云、兩隊陣綫列後、裁判員李飛雲、

▲天津隊

第一排　張錫裕　梁文標　鹿篤倫

第二排　陳成新　江樵　鄭寶祿

第三排　孔心語　馮傲盦　鮑文沛

▲浙江隊

孔仲生　金述賢　姚卓文

鍾嘉文　夏崇本　林重光

吳汝東　鍾協　張棨麗

男子籃球

初賽 天津大勝江西

第一聲 天津初顯威風

怪紀錄 江西險吃湯糰

一一五三與四之比一

大會開幕、籃球比賽、亦開始舉行、今日籃球節目、本有三項、男子為山西對安徽及天津對江西女子為福建對上海、嗣以山西、福建均未到會、上海安徽二隊乃得二週賽權、天津江西之戰、啟於下午二時、此為全國運動大會籃球錦標賽之第一幕、觀者踴躍、達千餘人、成蔚鍵、勤、及檢察部驗過場、下令動員、天津即取攻勢、不一分鐘中鋒劉健常投中一球、紀錄乃開、未幾江西得罰球機會、胡先梅罰中一分、成二與一之比、天津乃南北隊員、其球藝之精、為全國人士所共知、江西乃係新進健兒、技術自較略遜、天津前鋒唐寶盤姚恩漢劉健常三人、互相傳遞得分盤疊、江西無可回手、天津乃調預備員接戰、而勢敵仍不稍衰、上半時結果、天津得六十三分、而江西僅得一分、休息十分鐘後、易地再戰、天津球勢仍盛江西、乃一蹶不振、結果為一百五十三與四之比、相差一百四十九分、為籃球界空前之怪紀錄、總觀全局、兩隊均出全力作戰、一方不以其勝利而驕矜、一方則不以其失敗而氣餒、雙方奮鬥到底、其毅力與精神、殊可欽佩也、

▲天津隊

姓名	職位	擲中	罰中	犯規	得分
唐寶盤	右鋒	一二	一	〇	二五
魏逸雲	右鋒	三	〇	〇	六
姚恩漢	左鋒	一五	〇	〇	三〇
李世琦	左鋒	一三	〇	〇	二六
劉健常	中鋒	一〇	一	一	二一
李清安	中鋒	一四	二	〇	三二
王錫良	右衛	〇	〇	〇	〇
何步雲	右衛	一	一	〇	三
李國琛	左衛	五	二	〇	一二
田永慶	左衛	〇	〇	〇	〇
總結		七三	七	一	一五三

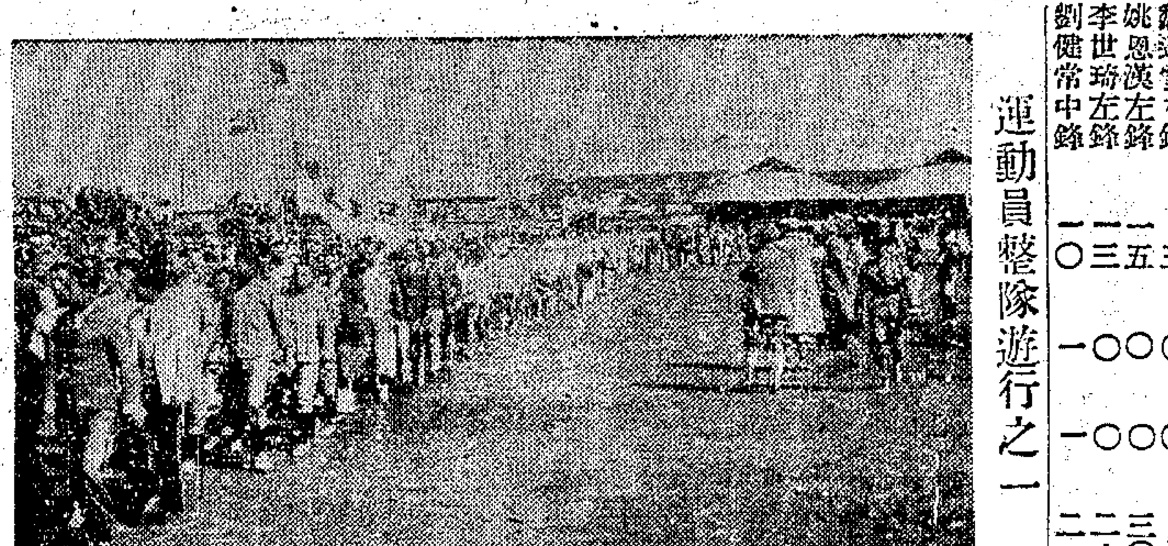

運動員整隊遊行之一　杭州謝月溪攝

▲江西隊

姓名	職位	擲中	罰中	犯規	得分
朱守禮	右鋒	〇	〇	一	〇
雷霞宵	右鋒	〇	〇	一	〇
沈榮熙	右鋒	〇	〇	〇	〇
胡先梅	中鋒	〇	二	三	二
閔宇器	右衛	一	〇	四	二
張紹臧	左衛	〇	〇	二	〇
總結		一	二	一一	四

上半時　天津六十三　江西一

下半時　天津九十　江西三

裁判　錢一勤

檢察　郤驎

運動員遊行之二

男子網球

單打 粵浙港護勝

▲廣東勝江西

▲浙江勝遼寧

▲香港勝河南　因河南缺席

▲廣東勝江西　第一單打　李本祖勝馬熾璣　三比零、第二單打　趙士倫勝李雲汀　三比零

▲浙江勝遼寧　第一單打　陳乃新勝楊粉元　三比零、第二單打　郭啟達勝陳立禪　三比零

▲香港勝河南（河南缺席）　五比零

女子網球

單打 京浙平手

▲廣東勝湖北（湖北缺席）

▲南京與浙江各勝一組、

▲第一單打　南京方錫琛勝李蕙釵　二比零

▲第二單打　浙黃汪勝司徒美嫒　二比零

▲廣東勝湖北（湖北缺席）　五比零

續到選手

東北女選手昨由滬赴會

遼寧東北大學所派出參加全國運動會之女選手步毓瑄·張淑姊·高梓櫃·劉淑華·吳宗武·趙文玉·袁吉芳·張淑蘭·鄭淑娟等十一名、由教員王玉堂統率、乘大連汽船會社之大連丸輪來滬、因船期關係、到來較遲、抵滬以後即行轉入杭州向大會報到矣、

▲各方賀電

▲王寵惠　全國運動大會張靜江戴季陶何朱騮先諸先生、鑒承東召赴杭參觀全國運動大會、極欲前往、適本日因赴鎮江監誓不獲參與盛會、歉甚、惟敬祝運動大會提倡振導之成功、弟王寵惠世、

▲陳和銑　全國運動大會正會長戴副會長何鈞鑒、明日大會開幕、和銑奉江蘇省府公推參與盛典、乃適值蘇省委監誓就職之期、未能準期到杭、擬俟稍緩一二日趨往觀光、特此電達、諸維鑒諒、陳和銑叩、世、

▲赴會人物

此次全國運動會、業於昨日在杭舉行、上海市為全國重要區域之一、除推派選手赴會參與外、並組織代表團出席參加開幕典禮、並助大會辦理一切、該代表團之總代表市政府為鄭重起見、特派市教局局長陳德徵前往、陳氏業於前日赴杭代表出席、該會至該局所有業務、由科長倪文亞代拆代行、

全國運動大會、定於四月一日、在杭州舉行、蘇省府前經議決公推教育廳陳廳長代表赴杭參加典禮、陳氏本擬先期前往、惟蘇省新省委及各廳長、適於該日宣誓就職、一時不能分身、故陳氏已改擬於就職後、前往觀光、昨已專電運動大會戴會長張何兩副會長接洽矣、

安徽省總代表楊中明原為華中運動會籌備處總務部部長、此次因結束該會事務未能偕該省選手同行、頃楊君以大會開幕、特連夜兼程東下、已於三十一晚深夜抵會、

首都網球隊隊長凌道揚

健兒生活

衣

此屆全國運動大會、四方健兒、會聚一堂、洵為一時盛況、各選手平時所御衣服、五顏六色、至為可觀、其間除大部分均着普通之運動服外、如遼寧之女選手、頭帶紫羅蘭色運動帽、上身紫醬色鑲邊絨衫、玄色嗶嘰褲、北平女選手上身黑色紅邊絨衫、黑色衫褲、青島女選手、藍色布衫藍布褲、男選手黃色絨衫白褲、河北男選手紅色絨衫白褲、湖北女選手藍色衫褲、均配色勻整、十分漂亮、大概各地衣服之顏色、華北方面、非常鮮艷、華中方面如湘豫鄂贛等處之選手、衣服則十分樸素、於此一端、亦足見國內各地衣服色彩之心理也、

食

大會選手暨職員、都至三千餘人、吃的問題、至為重要、大會乃向錢事火頭軍之包飯作、訂定條約、每日中膳在十二時、下午在六時、同時開飯、不得延誤、以諜時間之便利、並規定運動員每桌八人、四盤兩碗一湯、每客大洋兩角、職員則六碗一湯、每桌六人、每客小洋兩角、但大會如同時開飯、塊內又無若之廣廳、可供大啖之需、於是乃搭一大棚廠、計闊十一間、深二十間、列桌二百四十、係発九百六十、同時開飯、盤碗交響、如此大飯廳「蔚為大觀」四字、足以當之、在始吃飯問題之間、日昨北方選手竟發生異議、以北方嗜麵、對於白米飯殊難下咽、大會方面亦以南北習慣之各異、故於北方健兒、則每餐之白米飯、均改為麵包大饅頭矣、大飯廳上、貼有吃飯標語多則、錄之如下、「吃飯要團體化」、「撐開肚子吃飯」、「抖起精神運動」、奪得錦標在此一飽」、「會餐時的整齊、可以看到運動時的整齊」、「吃飯須咀嚼、切勿言語」、「吃飯之有標語、全國運動會實開其端、

指導員全體

住

運動會場在梅東高橋、原為舊有營房、佔地三百畝、會場全為空地、後部辦公處則為營房、故選手所住之宿舍、即營房之變相也、宿舍計三所、第一為女宿舍、第二第三為男宿舍、每一房間、計鋪位三十二個、以木為架、上下兩層、如輪船中之上下鋪、共計有二千餘之鋪位、宿舍中每間工役兩人、專司一切、女宿舍中則設備尤周、每房門首、均有白布一方以為障、並有浴盆二十、專供女選手潔身之需、雇就女傭九人、一人司閽、四人打雜、四人管理浴室、並延女招待員二人、專理招待事宜、至於洗衣及種種另碎事宜、一切設備、可謂無微不至、但各選手中如廣東之健兒、以宿舍中之鋪位、均係硬木所製、諸健兒不甘硬挺、故均寓西湖飯店、

花花絮絮

▲繡球花叢中

大會將開幕時、各地女選手、心坎不無跳動、蓋平日雖操練有素、猶恐不能準確、更以役於虛榮競爭之心、是以拚命練習、亦有倩倩佇立在旁指導、當在廣場上練排球、嬌聲引吭、紅紅綠綠一簇一簇、團作圓形、如平鋪幾朵繡球花、觀者亦幾疑置身於花叢之中、

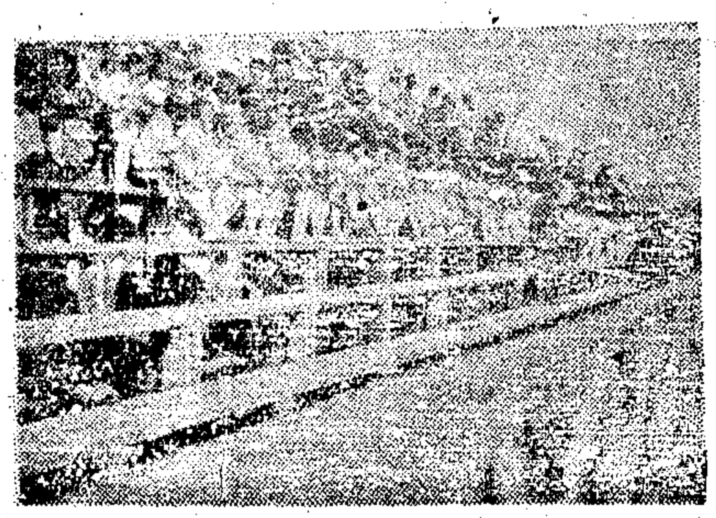

看台上之女學生　杭州謝月溪攝

▲撲朔眼迷離

開幕之前、杭城小學男女童子軍、聚集於籌備處之內廣場中、精神煥發、天眞流露、童子軍一律戴白帽、着白布褂、青竹布褲、女子則着青竹布褂、顏色顯明、然一眼望去、上身皆白、下身皆青、幾不辨雄與雌矣、

▲獨立高臺上

名譽會長蔣介石氏、是日偕夫人宋美齡蒞會、眉宇間喜氣洋溢、當司儀報告至主席訓話時、蔣氏見場中有攝影台、乃下令離座登該台演說、時攝影台不居於場中央、於是蔣氏與觀衆、一一橫而起、移近中央、蔣氏擁容而上、身御淡黃色軍服、登高遠矚、四面俱到、口講指畫、聲壯氣昂、運動員為之鼓勵不少、

▲殷勤重寄詞

司令台前裝有廣播無線電機、當蔣氏移立場中訓詞時、該機亦急移裝置、待裝成、蔣氏已將講完、回入司令台後、各來賓如吳稚暉、王正廷、褚民誼等演說畢、蔣氏忽初次所講、全體未能融會、復就廣播機重講一遍、掌聲雷動、

▲獎品堆成塔

大會開幕禮、在田徑賽場舉行、場之中、豎一長桿、以為懸旗之用、距着入場時、在七點許、該會職員正在桿之周圍、用獎品疊成一塔、銀爵銀盾、不下二三百具、閒僅為獎品中四分之一云、

▲游湖刨黃瓜

各省選手、距會期前十日已有來杭、際茲六橋三竺、正桃紅柳綠之時、各選手閒時、均作湖上游、於是湖上中、處處都有健兒之游踪、但會場局處城東一隅、平日人跡罕至、今則驟有如許健兒光臨、故在該處停留之黃包車夫、見人坐車、乃大敲其竹杠矣、而湖畔之划子、平日對於外來游客、輒高抬其價、際此春香汛裏、各健兒又係外路口音、故舟子一見呼舟、乃聯合團集、大刨其黃瓜兒、故平日一元一天之舟子、日來非三元兩元不可矣、

▲不脫北方氣

男女運動員休息室、在會場隔別標明、昨日舉行田徑賽後、有遼寧女選手三人、倦後席地而臥於遼寧男運動員休息室、其旁男運動員、或臥或席地而坐、接兆方土坑、男女或來賓、常臥於一處取煖、不以為異、習慣使然、觀客過室前者、多小停注視云、

▲夜闌趣味多

昨晚有上海某女選手、感覺閒散、見宿舍前有包車一副、乃化作車夫、拉至場之東南角近門處、適有男運動員因事外出、遠遠即呼「喂黃包車」、該女選手故作滑稽、出其上海腔「到那兒、來呀、來呀」、及逼近一視、彼此相對、大笑不已、

蔣主席夫婦　杭州謝月溪攝

▲弄巧反成拙

開幕典禮時、初尚風微、繼則風激、迨蔣氏二次訓詞時、浙江省黨部乘風勢散發傳單、吹送滿衆、如雪片之飛來、亂舞空中、傳單係勸用國貨等而司令台上亦因飛絮、辨識不清、蔣氏立時禁止不聽、闢謠欲李辦以擾亂秩序論、是誠弄巧成拙矣、

▲美中感不足

各地女選手、皆係截髮短裝、胸部挺出、大有糾糾武夫之概、惟排球二五二號殷林貞、係上海女選手、身材短小玲瓏、背後尚留有髮辮、未曾剪去、不免令人有美中不足之感、

司令台上之王正廷　杭州謝月溪攝

◉協進會所轄 各場三月份運動統計

中華全國體育協進會、所轄各場於三月份內之各項中最踴躍而熱烈、計運動員男子二千一百餘、女子亦達二千多人、觀衆有六萬一千餘、亦足見當時之盛況、茲將各項參與人數、列表如左、

運動種類	次數	運動員	觀衆
田徑賽	三幕	五五零人	一·二〇〇〇
足球	三三場	一一八〇人	三·八五四〇
籃球	九三場 女九場	一四二〇人	一·〇三八〇
網球	單打二五組 雙打四組 （女子）單打三組 （女子）雙打二組		六〇〇
棒球	一場	三〇人	二〇〇

滬特市女選手之遊行

經費收支

各省市允助數額共十六萬五千五百元 現實收者僅有八萬四千九百三十五元 在念九日前支出數為七萬五千四百元 收支對照結餘尚有九千四百四十七元

全國運動大會、自承各方贊助、業已籌備告成、已於昨日開會、惟該會此次承各省市允助大會經費「已蒙電復允助數額共計十六萬五千五百元、截止三月二十九日止、祇實收八萬四千九百三十五元、未收數額為八萬零五百六十五元、至最近收支對照結餘九萬四千四七百十一元六角四分、茲錄原表如後、

各省各特別市允助及實收經費表

省市名	允助數	實收數	備考
一、浙江省政府	$一〇〇〇〇〇〇	$七〇〇〇〇〇〇	由財政廳領來
二、江蘇省政府	一〇、〇〇〇〇〇		
三、廣東省政府	一〇〇〇〇〇〇		
四、湖北省政府	一〇〇〇〇〇〇		
五、湖南省政府	一〇〇〇〇〇〇	四、九三五〇〇〇	內扣匯費$六五、〇〇〇
六、山東省政府	五〇〇〇〇〇		
七、安徽省政府	三〇〇〇〇〇	三〇〇〇〇〇	由中國銀行匯來
八、江西省政府	三〇〇〇〇〇		
九、上海特別市	三〇〇〇〇〇	三、〇〇〇〇〇	由中國銀行匯來
十、漢口特別市	三、〇〇〇〇〇		
十一、貴州省政府	二、〇〇〇〇〇		
十二、福建省政府	二、〇〇〇〇〇		
十三、青島特別市	一、〇〇〇〇〇	一、五〇〇〇〇	由中國銀行匯來
十四、遼寧省政府	一、〇〇〇〇〇	一、〇〇〇〇〇	由中國銀行匯來
十五、河南省政府	一、〇〇〇〇〇		
十六、黑龍江省政府	五〇〇〇〇	五〇〇〇〇	匯票
十七、吉林省政府	五〇〇〇〇	五〇〇〇〇	匯票
	$一六五、五〇〇〇〇		
安徽省匯費		$八〇	
未收差額		八〇、五六五〇〇〇	
		$一六五、五〇〇〇〇	

收支對照表

收入數	$八四、九三五、〇〇〇
支出數	$七五、四八七、八三〇
結餘	九、四四七、一六一
	$八四、九三五、〇〇〇
	$八四、九三五、〇〇〇

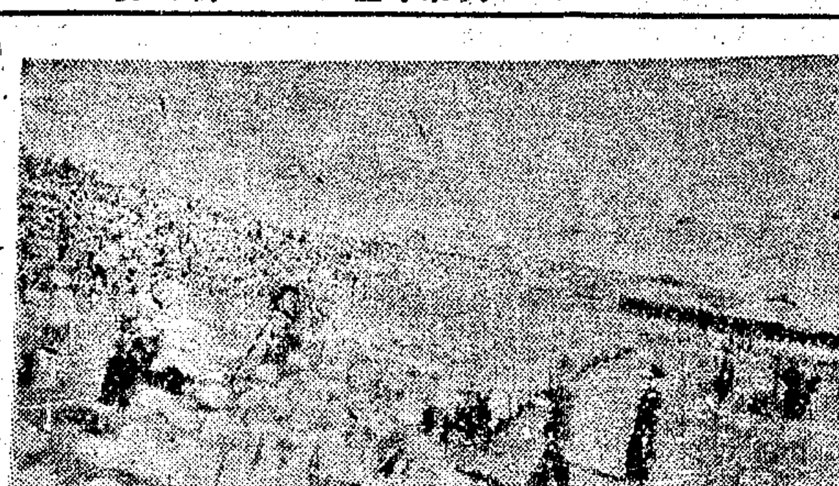

游行之一部　杭州謝月溪攝

◉華中運動會增加項目

▲下屆起增加女子室內棒球

華中運動會之運動項目、球類中女子只有籃球、排球、及網球、至足球及棒球、女子無之、此次在皖開會、各省代表集議、議決自下屆起、增加女子室內棒球、是下屆華中大會中、女子運動之項目又多一項也、

全日預選會

㊀日本體育協會開會

三月二十七日本報東京通訊、本月二十六日午後六時、日本體育協會、假座東京中央亭、招開總務委會、出席者有岸清一正會長、及平沼副會長、委員到會者二十餘人、議決左項事件、

一·本屆大會、決定增加機械體操、

一·各競技各種目之優勝國、得同時揭揚其國旗及其所屬、團體之團旗、

一·大會會歌、前向全國懸賞徵求、共得三百五篇、茲委審查員高村、土崎二人校閱、

一·徵求之大會標語、來稿共二百五十種、定於三十一日揭曉、

㊁日本全國陸上競技會

三月二十七日東京通訊、日本為選拔參加遠東大會之田徑代表選手、於本月二十六日、在東京明治神宮競技場、舉行全國陸上競技大會、結果產生驚人之遠東新記錄數種、茲錄諸選手之姓名成績及校屬如下、

▲二千米　五分五二秒　北本正路（慶應大學）（前遠東記錄為六分一二六秒）

▲五百米　一分二二秒八　橋本賢（日東大學）（前保持遠東記錄者為鍋島君、其成績為一分一六秒、現已被打破）

▲一千米　二分一六秒四　倉西畔（早稻田大學）（舊記錄為二分五八秒）

▲三百米　三十七秒　大本正幹（法政大學）（日本新記錄）

▲女子擲鉛球　九·一四米　大多秀子（女子體專）（遠東新記錄）

㊂日本努力練習足球

本屆大會日本之足球代表選手、業已選定、主力者為東大關學二隊、付腰氏為監督指揮、每日均由該氏統率在神宮競技場內行猛烈練習、日本因足球素來幼稚、因圖喚起諸選手之熱心及努力、故於日前在朝日會館內開足球選手激勵會、由體育專家今村氏致痛切之辭、希望日本選手能與中國並駕齊驅、日本為提倡足球戰術、故對於足球選手將重獎及優待、

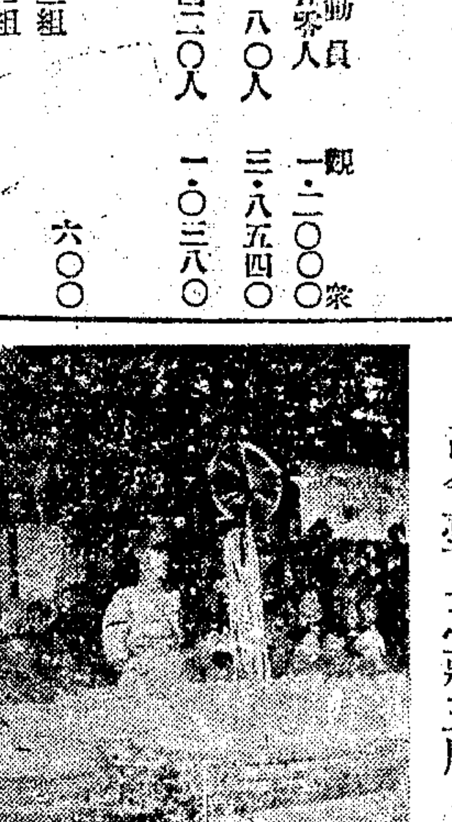

司令臺上之蔣主席

◉中醫校改名和辦法

教育衛生兩部呈准府院、將中醫學校改為中醫學社、並照管理學術團體辦法、依法管理、頃令各省教育局各特市教育局云、案查上年本部第八號布告、經將中醫學校改為傳習所、及衛生部令將中醫醫院改為醫室、禁止中醫參用西械西藥各案、經奉行政院令准國民政府文官處函知等因、奉此、自應祇承主席維護中醫之至意、遵照辦理、嗣於本年一月間、本部會同衛生部呈行政院、續陳改定中醫學校名稱、中醫參用西械、中醫院改為醫室、各案經過情形、並由本部擬將中醫學校改為中醫學社、及衛生部另擬改定醫院名稱、并准援照之公立中醫院稱為某某公立中醫院各辦法、請予轉呈國府核示祇遵、旋奉行政院令知兩部現擬各辦法、於奉行法令之中、兼寓維護中醫之意、已轉呈請准予分別照辦、俾利進行、嗣又奉令知奉國府指令照准、除分令衛生部外、合行遵照各等因、奉此、自應遵辦、查關於本部呈請將中醫學校改為中醫學社辦法、係為中醫改進計、應就固有之學術、及診病之經驗加以科學之研究及改進、使逐漸成為一種合科學之學理、所有習中醫之學生、先使其此基礎、再求深造、在此過渡期中、中醫應趨向科學、自由研究、特呈請將研究中醫處所之組織、稱為中醫學社、俾成為學術團體、依照教育行政機關管理學術團體辦法辦理、嗣後該「廳」「局」轄境內所有中醫學校、應即轉飭改為中醫學社、所有管理辦法、即依照教育行政機關管理學術團體辦法辦理、除分令外、合行令仰遵照、

杭州謝月溪攝

會長朱家驊致開會辭

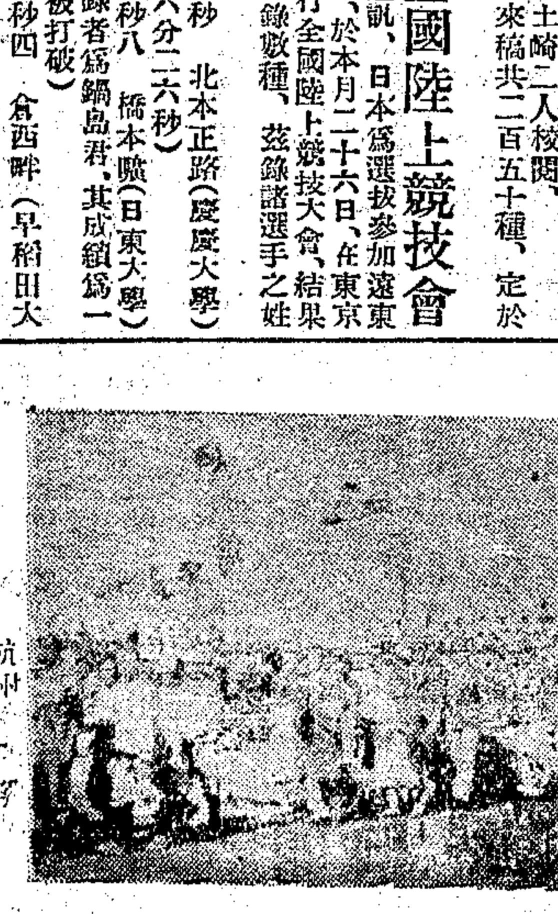

游行時之粵選手

◉勞大參觀團分途出發

江灣國立勞動大學、組織春假旅行參觀團、藉以調查各地勞動教育及社會狀況、期與所學、互相印證、計組織杭州無錫兩隊、杭州隊有工·社·農三院、及附中學生共一百餘人、無錫隊共三十餘人、於昨上午分途搭車出發、每人均攜帶各種調查表格、由各系主任及職員擔任指導、將來參觀結果、必多貢獻於社會也、

化痰止咳聖藥
凡咳靈
善治新久虛實一切咳嗽
凡咳靈係以甲種維他命幾阿蘇為主要成份製成一種膠藝質之丸劑極易消化為止咳化痰無上上聖藥
每瓶一元二角半 每打十二元五角
上海大華藥房發行 四馬路
本外埠各大藥房均有經售

活動
兒童須造成其活動之習慣，則體格愈形活潑・無發育畸形之傾向，「三友社之皮蓬籐蓬孩車」及各種玩車，專供小孩活動工作之用，品質經用・優良・售價低廉・又舒服簡便之自由呢新國民裝，經穿・經洗・最合兒童體格・新家庭兒童及各處小學生・莫不樂穿・」
◉自由布與自由呢特價八折◉
（兒童翻口運動襪八折・自由襪等九折尚剩五天）
三友實業社 門市部 上海南京路浙江路東 郵售部
送禮欲形式高雅・效用完美・惹人歡喜・莫過於用三友社之禮券・

亨得利鐘表總行
春季大減價
▲由國曆四月一日起 念一天
▲鐘表眼鏡照碼八五折

18K眞白金雙騎馬長方手表每只減售念七元半

PLATI-NON夾白金雙騎馬長方手表每只減售十六元
地點南京路新新對面

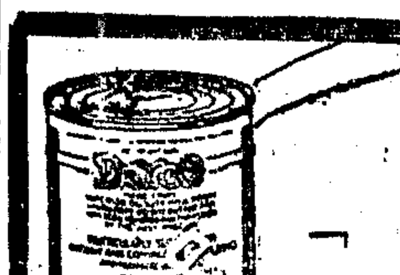
「大力果」乾牛奶細菌滅除淨盡消化易滋養富用以喂嬰勝過母乳 四

本埠各大藥房均有經售
上海福州路九號
美商茂和公司西藥部總經理

本埠新聞

◉公共租界 兩法院昨成立

▲兩院院長檢察官等就職
▲各有公正廉潔之演說詞
▲黨部代表希望革除惡習
▲昨日午後審理捕房積案

江蘇高等法院第二分院、及上海特區地方法院、同於昨日在北浙江路臨時法院原址改組正式成立、兩院院長及兩院首席檢察官全體推・檢・監獄長 亦同時宣誓就職、司法行政部特派司長馬壽華來滬監誓 茲記詳細情形如次

▲法院佈置 該法院臨北浙江路大門首交叉黨國旗兩面 上首懸「江蘇高等法院第二分院」長形木牌、下首懸「江蘇上海特區地方法院」長形木牌 均係白地黑字 正門上懸「天下爲公」白布橫額、兩旁掛白布書寫「革命尚未成功」・「同志仍須努力」・聯語、正門口爲報名處、置有簽名簿 派招待員數人 接待來賓 簽名後、由招待員導入高等分院二樓之會客室或禮堂、

▲禮堂一瞥 宣誓就職之禮堂 設於高等分院二層樓之第二法庭 禮堂正中、懸總理遺像及遺囑 上叉黨國旗 並綴有白布所書之「禮堂」兩字 亦有天下爲公橫額、及革命尚未成功・同志仍須努力・聯語

徐楊兩院長就職典禮攝影 （中華照相館攝）

▲來賓人物 來賓中市黨部有潘公展・警備司令部蘇福疇・市政府俞鴻鈞、印花局關炯之・商界爲虞洽卿・陳炳謙・等、律師界最多、凡著名律師陳霆銳・江一平・伍澄宇・沈越聲・秦聯奎・范剛・瞿鉞・等俱來觀禮 女賓亦到有鄭毓秀博士・及徐院長夫人・胡庭長令嫒・等、濟濟一堂 共有三四百人之衆

▲就職情形 原定上午十時就職、旋因種種手續濡滯、至十一時、徐・楊・兩院長・王・周・兩首席檢察官・謝監獄長・及兩院民・刑・各庭庭長・推事・檢察官、相繼步入禮堂、由書記官熊思彭司儀、照預定秩序單 高呼㈠監誓員就主席位 ㈡高等分院院長・高等分院首席檢察官・特區地方法院院長・特區地方法院首席檢察官・第二監獄分獄長・就位 ㈢全場肅立、㈣主席恭讀遺囑 ㈤靜默三分鐘、㈥主席授印 ㈦宣誓（誓詞錄後） ㈧監誓員訓詞 ㈨黨部代表致詞 ㈩來賓演說、⑪院長・首席檢察官答詞（詞均錄後）、

▲誓詞照錄 余謹宣誓 余將恪遵總理遺囑、服從黨義 奉行國家法令 忠心及努力於本職、並節省經費、余決不雇用無用人員 不營私舞弊、及授受賄賂 如違誓言 願受本黨最嚴厲之處罰、謹誓、先由徐院長舉右手恭讀上項誓詞、並命兩院全體推檢皆隨其各舉右手 繼則高院王首席檢察官・地院楊院長・周首席檢察官・及謝監獄長・依次各舉右手、將該項誓詞朗讀一過、

▲監誓訓詞 監誓員司法行政部司長馬壽華致訓詞、略謂 今天爲江蘇高等法院第二分院及上海特區地方法院成立、同時爲兩院院長及兩院首席檢察官舉行宣誓就職之期、鄙人奉司法行政部命令、前來監誓、爰貢數言、並致期望、自國府定都南京、現已屆訓政時期、首重建設、司法當局、對於保障人權、努力進行、而兩院適於此時成立、其組織及權限、雖尚有因格於特別情形、然大體已與純粹之中國法院相近、特區人民、以前所受一切不平等之痛苦、當可逐步解除、且兩院院長及全體法官、向俱廉潔公正、而皆能盡力守法、將來必有所表現、相信其定能滿足特區民衆之願望、惟當茲改革伊始、希望格外努力、務使特區一切人民之財產名譽自由、完全得到法律上之保障、至於廉潔公正、則均爲兩院長全體推檢所素知而易行者、毋俟鄙人贅述云云、

▲黨部致詞 特別市黨部代表潘公展致詞、略謂今天兄弟來參加此盛典、覺得非常榮幸、兄弟代表市黨部、應供獻數語、回憶數月之前、曾到此參加徐院長就臨時法院院長就職典禮、其時很盼望徐院長將數十年、尤其是最近二十年來一切畸形制度打倒、成立一完全適合一般法制之法院、今幸中央各院部之努力、竟得實現此希望、雖尚有一兩點、因環境關係、未能滿足人意、但須逐步改革、非可一蹴而幾、今已將監獄收回、實行三審制度、其他畸形、不久終當消滅、預料未能滿足者、亦可逐漸改善、希望全體法官努力、自能達到目的、我們並相信兩院院長所領導之全體法官、必克盡職、總理有言、「知難行易」、如公正廉潔、法官固所素知、然有時竟不廉潔、此其故則由於意志薄弱、一遇搖惑、遂致自墮、所以知者須使徹底知之、庶不爲環境所搖惑、人民方可得到公正之福利、上海爲最易喪失人格敗壞道德之地、相信兩院院長、必能在此立風聲、樹楷模、故兄弟對於兩院院長及全體推檢、抱誠摯之希望、處事一本公正廉潔進行、尚有一點、兩院檢察長與監獄長、向都廉潔自守、但不能僅賴上官之廉潔、須全體職員、皆有公正廉潔之心、始克有濟、欲下屬之廉潔、自須嚴其考核、否則祇上官廉潔、仍不能解除訴訟人民之痛苦、加以下屬遇事蒙蔽阻隔、受苦者欲訴無從、惟有吞聲飲泣、是上官仍不知人民苦痛、兄弟平素不善恭維、而今日又逢賢長官就職、故盡此知無不言之責、希望將從前種種惡習、革除無餘、嘗聞監獄及看守所內腐敗之事頗多、監獄猶可、而看守所則係未辦罪之人、亦使受苦、且有苦而不敢訴、而無從訴、必至釋出後、始得向親友略述、從無於大庭廣衆間申訴之者、希望今茲改革之後、賢明長官、從此等小處加以注意、因眞能與人民接近者、多係下屬、苟欲解除其痛苦、應將下屬從嚴考核、總期能革除一事、即少一事、努力一天、收成效一天、兄弟今所貢獻、完全乃代表在監獄及看守所身受痛苦之人向賢長官呼籲云云、

▲來賓演說 特別市市長張羣之代表市府秘書俞鴻鈞演說、大致謂高等分院及特區法院成立、特區內之司法制度、逐漸完備、從此深望法院與市府充分合作、俾民衆得到利益、並希望成爲全國之模範法院云、

▲答詞彙錄 ㈠高等分院徐院長演說詞云、今日爲上海特區組成正式法院之第一日、兩院暨分監職員同時就職、承黨部主管部代表諄諄訓詞、同人等自應嚴格遵守、維震個人本無何項意見可以發表、惟兩院暨分監職員能否稱職、不但於地方治安人民權利有關、且於現在及將來外交上亦不無影響、希望同人事事遵守法律、各界一致擁護法律、庶幾法院威信、得以保持、總理所昭示之對外政策 終有完全勝利之一日、此則維震所引以自勉、並願與在座諸君一言者、㈡高等分院首席檢察官王振南答詞、略謂、司法行政部監誓員訓詞、及市黨部代表之指導、與來賓之期望廉潔一點、自當誠懇接受、至於現在之檢察制度、檢察職權、在協定上覺得尚有限制、此外自應奮勉、充分行使職權、努力做去云云、㈢特區地方法院院長楊肇熉答詞、司法部代表訓詞、黨部代表指導、來賓所示、自當認爲金科玉律、奉法尤貴守法、肇熉當與全體法官共勉云云、㈣特區地方法院首席檢察官周先覺答詞、略謂、特區檢察制度、現始成立 外人初不明瞭、阻礙叢生、致檢察官不能充分行使職權、我們當努力做去、消除外人疑點、而廉潔爲兄弟所素持、更當身體力行云云、

▲攝影散會 正午散會、舉往樓下法院正門外列坐、成半月形拍照 事畢來賓皆散、而徐楊兩院長復與兩院庭長推事檢察官依次就坐、仍成半月形、再拍一照、以留紀念、當在禮堂就職時、並有人拍電光照三次、禮堂內諸人、每聞巨聲、莫不心爲怦然、

▲就職佈告 ㈠江蘇高等法院第二分院佈告第一號、爲佈告事、案奉司法行政部令開、派徐維震署江蘇高等法院第二分院院長、王振南署江蘇高等法院第二分院首席檢察官等因、奉此、本院長本首席檢察官、遵於本日宣誓就職、除呈報並分別院令外、合行佈告週知、此佈、中華民國十九年四月一日、院長徐維震・首席檢察官王振南、㈡江蘇上海特區地方法院佈告第一號、爲佈告事、案奉司法行政部令開、派楊肇熉署上海特區地方法院院長、並奉江蘇高等法院第二分院訓令、飭於四月一日宣誓就職各等因、奉此、本院長遵於四月一日宣誓就職、除呈報並分行外、合行佈告週知、此佈、㈢上海特區地方法院首席檢察官佈告第一號、爲佈告事、案奉司法行政部第五九四號令開、派周先覺署江蘇上海特區地方法院首席檢察官、又奉江蘇高等法院第二分院首席檢察官訓令、飭於四月一日宣誓就職各等因、奉此、本首席檢察官、遵於本日宣誓就職、除呈報並分行外、合行佈告週知、此佈、㈣監獄所長佈告、爲佈告事、案奉國民政府司法院司法行政部令、派謝福慈暫代江蘇第二監獄分監長・兼上海特區地方法院看守所所長・民事管收所所長・等因、奉此、本監所長已於本月一日接任視事、除呈報外、合行令仰一體知照、此佈、

▲更易名稱 兩院之辦公室及法庭、均已於昨日分派妥洽、所有舊屋除十四法庭外、均屬高等分院、而新建者連舊屋之十四法庭、則劃歸特區地方法院、高等分院、有法庭三 即第一・二・三・法庭、地方法院有法庭十 即第五至第十四法庭、各庭及各辦公室之門上、現均標明法院名稱、以資區別、惟交保間尚係設於劃歸高等法院分院之屋宇內、並未遷移、民事案男押所、已改正爲特區地方法院民事管收所 女押所門首兩旁、懸有江蘇第二監獄分監及上海特區地方法院看守所之木牌兩塊、以正名稱、

▲午後審案 自黃花崗紀念日停訊後、各案、繼以星期例假及辦理移交、至昨已歷四日、未曾開庭、楊院長恐有積壓、特諭知各捕房於昨日午後二時、將連日所辦之新案及應審之宿案、一併解院審理、共計各捕房解院之大小新舊案一百三十九起、當分由第一・第二・第五・第七・等四法庭審理、檢察官亦與推事共同蒞庭、執行職務、此爲特區法院成立後之第一次審案、其審理程序與手續、與臨時法院時代略同 所異者缺一領事觀審、增一檢察官 於辯論終結後、發表意見之一幕也

◉蔣主席 今晨由杭抵滬

▲駐節新龍華車站
▲將乘原專車駛京

國民政府主席蔣介石氏夫婦、自寗波赴杭、於昨晨參與全國運動大會開幕禮、即於昨晚八時三十分、偕財政部長宋子文・外交部長王正廷・德國軍事顧問閣佛休・及衛隊等人、乘專車離杭來滬、首由南京號鐵甲車壓道、於今晨零三十分鐘抵新龍華停留 蔣氏夫婦一行、即駐節車中、在該處車站過夜 今晨六時三十分離新龍華車站、向北站開行、大約抵北站後、將乘原專車直駛南京、惟其家族方面、仍於今晨準備汽車、停在北站候蔣、淞滬警備司令部昨得悉蔣氏來滬、即由第五師兵士、散佈新龍華・徐家匯・梵王渡・及北站等處 散放步哨、通宵保護云、

◉社會局告誡米商居奇

昨日米市仍極緊張、南市河下僅到有米船八隻、由同里來者僅占一隻、查上月二十八日同里米尙有十四船到埠、似此情形、顯係有人從中操縱、并有船戶章聯第、裝有練塘薄稻一百二十石、係上月二十七日到埠、泊在新碼頭、迄至昨日、尙有九十餘石幷未斛售、希待善價、當此民食恐慌之際、竟有居奇抬價行爲、實屬民生之蠹、社會局據報後、當即會同公安局傳同該船戶及經售人萬興米行到局、面加告誡、以後米船到埠、隨到隨斛、不得觀望居奇、又查北市方面、亦有觀望不售情事、該局亦經查明時嚴予告誡云、

◉民權艦昨行升旗禮

▲並同時成立黨部

海軍民權新艦、於昨日上午八時、舉行升旗典禮、男女來賓、均陸續繼至、約百餘人、旋由艦隊司令陳訓泳・帶同駐滬各艦長副官登艦、羅艦長致通率全艦員兵、肅立迎接、由陳司令代表海軍部行禮、禮場秩序、㈠肅立唱黨歌、㈡向總理遺像行三鞠躬禮、㈢艦長恭讀總理遺囑、㈣升旗、㈤授印、㈥陳司令訓詞、㈦羅艦長宣誓就職、㈧自由演說、㈨禮畢、攝影、陳司令校閱禦敵大操、頃刻間、軍號齊鳴、全艦備戰、各砲運用自如、傳遞子彈幷救火等、均合號令、鴉雀無聲、來賓均肅容屏息以觀、操畢、陳司令再致勉勵訓詞、茶會而散、下午成立黨部、茲將訓詞速記於下、國民政府成立以來、兩年間、我海軍已先後造成咸寗永綏兩艦、當國者重視海軍之建設・及陳紹寬次長籌畫之苦心、可以想見、茲者江南造船所續造之民權、又已成艦、於本日舉行升旗典禮、同日羅艦長就職、訓泳奉海軍部令、到艦監誓、異常欣幸、希望我國軍艦之建設、日新月盛、以固國防、尤希望各同人一心一德、對於新

喉微痛時速含福美明達
以防腦膜炎之傳染
喉痛每每爲腦膜炎之預兆。今正此病盛行。更宜預防。以免傳染。喉覺微痛。速含福美明達保喉藥片。俟其徐徐融化。咽喉滋潤。痛可立止。此藥片性和平味甘美。滅菌消毒之功效最大。善治喉痛。保護咽喉口腔。勿使病菌侵入。一切傳染病及喉患均可避免。即最可怕之腦膜炎亦必退避三舍也。（二）
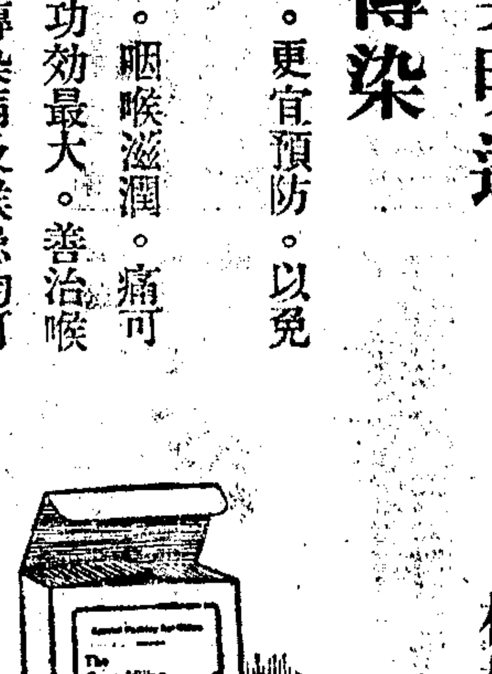
柏林華發大藥行精製
中國美最時洋行經理
各大藥房均有出售

蕪湖裕中紡織公司召集股東常會通告
茲定於四月二十七日下午二時在上海北京路一百號本公司事務所開第十次股東常會並改選監察人特此通告 董事會啓
ZA 333

世界書局
讀書儲蓄
手續最簡捷
（宗旨）提倡儲蓄鼓勵讀書使人人都有讀書人人都有儲蓄

定期存款	整存整取
定期三個月	週息九厘九毫
定期六個月	週息一分另八
定期九個月	週息一分二厘二
定期一足年	週息一分二厘
定期三足年	週息一分四厘
定期五足年	週息一分七厘

利息內有定期洋券二厘至三厘
尚有活期一種定期五種
（說明）定期儲蓄最短三月最長十年詳細章程索閱即奉贈
每日上午九時起下午六時止 星期上午休息下午一時起
地址 上海四馬路 世界書局 第二進屋 讀書儲蓄部
（電報掛號）3710 （電話）14722

臌脹無憂丹

主治 各種臌脹 腹中臌滿 小兒疳膨
功效 輕病一料 重症半料 藥到病除 萬試萬靈
價目 每料念元 半料十元 每盒五元
說明書函索即奉 外埠函購不取寄費
◉珍珠白玉膏◉ 凍瘡
專治 多年爛腳 凍瘡潰爛 各種瘡毒 皮膚諸病 拔毒生肌 收口極速 ◉每盒四角 寄費加二
上海南京路永安公司西首橫街 正威大藥房發行 特甲1127

南京路 九華綢緞商店 二大特告
一 最近運到一九三〇年法國流行新花式 絲紗 大批上市
五光十色 麗艷奪目 服之倍增聲價
品質甚美而本店售價則極便宜
每尺自四・五・角起至七・八・元等等
一 二樓特設 大廉價部
以高莊的貨品賣極低的價錙
備充量的花色以供顧客之選擇
男袍料每件自五元半起
女旗袍料每件自一元半起
市上每尺售二元餘之貨本店僅售數角
其餘便宜得出人意料之貨甚多甚多
各界〔欲辦最新最好的衣料請到九華來 欲辦最便宜而且好的衣料請到九華來〕

鋼條彈簧皮鞋
經驗談
確係 質料優良 步履舒服 式樣不變
中華皮鞋公司
南京路拋球場東首

清明節近游子思親

駒光易逝，清明將屆，他鄉作客之游子，在此暮春天氣，思親之心，益倍切，欲作遄歸省親之思者，或因環境之束縛，不克言旋者，於是方寸之間，益倍煩悶，陳皮梅，果汁牛肉，糖果餅乾，罐頭食品，中西名點，爲本公司著名貨品，名產地，可以寄奉上親，以解思親之念，如不克賦歸者，則以及中外遙道，亦可以稍慰矣。

冠生園食品公司啓

總店南京路老店九畝地 第一支店河南路 第二支店南京路寧平街西 （2號1146）

鷹牌可可茶

優點

本品爲溫考頓廠精製功能消食止渴提神清心用時只消將開水冲飲不必再加牛奶白糖而其味自能與大餐間咖啡店所售兩角一杯者相同且冲飲簡便定價低廉居家旅行不可或少初次運華由華茶公司獨家經理各大公司均有出售講求衛生諸君盍一試之

每盒淨重二兩

祇售大洋一角

中國獨家經理 華茶公司 上海江西路六七號 電話一二五六〇號

本埠總經售號 雙龍茶店 南京路西首 電話六二四六五

●本埠各大公司食品商店雜貨煙紙店均有代售●

●招請外埠經理●

中西大藥房

四馬路

國歷三月十九起

春季大廉價

廿一天

貨物齊備 售價特廉

配方取藥 概打八折

●購貨滿洋一元 贈送特種贈劵一張

●購貨滿洋二元 贈大世界游劵一張

浙江路…中央支店

小東門…南支店

同時廉價（同一辦法）

艦之保管、以及操練之工作、努力盡職、壯我軍容、并祝國民政府萬歲、海軍將士暨民權艦同人萬歲、革命的海軍萬歲、該艦原定昨日駛甬、嗣以無線電機尚未裝安、故改今日出口云、

◉第二批赴比賽品昨日啓運

▲褚民誼定五日放洋

我國參加比國博覽會第二批出品、共計七十六箱、以湘繡磁器爲大宗、世界和平會之古佛亦屬不少、個人出品、有許士騏之國畫、鄒福松之高密退熱機及電氣握力機等、由出品代表處幹事徐兆蕃、預向海關接洽免稅手續、於昨晨由幹事吳天倪押送出品、至匯山碼頭、裝日郵香取丸起運、以日郵可直駛比國盎納斯會場也、出品代表褚民誼、定今日由杭返滬、下午六時精武體育會開會歡送、明日（三日）下午三時、代表處徵集會會長林康侯王曉籟等、借商整會歡送、褚氏定於五日中午、在招商局中棧碼頭、登阿多斯第二號起程放洋、

◉租界電話特許營業條件確定

▲條件已致資本團

▲將重投標函決定

大陸報云、據可靠消息、昨晚（三十一）會議之後、法公董局與工部局對於租界電話之特許營業條件、實際上已告同意、此項條件將送交華洋德律風公司、轉致業已投標之三家資本團、待其考量後、重投標函云、

◉市土地局限期轉換洋商道契

▲四月一日起七月三十一日止

▲過期後須由該管總領事證明

市土地局昨出布告云、爲布告事、查本局接收前上資會丈洋商租地局後、自民國十九年起、所有各國僑民向華人租用土地、應領用本局所發永遠租地契、限自立契之日起、於二個月內、轉換道契、過期無效、所有在民國十九年以前成立之舊出租契、尚未轉換道契者、統限於十九年四月一日起、七月三十一日止、在此四個月內請求轉換道契、過期作廢、其不能在四個月內轉換道契者、必須有充分理由、呈經該管總領事具函證明後、方准轉換、除函請駐滬各國總領事查照外、合行布告、仰各國僑民一體遵知、此佈、

◉吳局長談疏浚俞塘

上海縣西鄉俞塘河港、近因淤塞日甚、經縣建設局二三六各區、及地方士紳發起籌備疏浚、建設局長吳文華、定於今日會同各區及地方人士、開始復勘、以憑辦理、昨據吳局長談俞塘沿革、及疏浚計劃、極爲詳盡、與水利頗有關係、爰爲記錄如下、

俞塘爲邑境東西幹河、東受歇浦、西至松江界、以達泖湖、綿長四千七百餘丈、計合二十七里有奇、所受支河、有語兒涇、澱樹港、李家港、戴家港、瀫港、沙港、紫港、竹港、廟涇、橫涇、新溝、邢𥨎河、唐村涇等、沿流灌溉田畝、共有五萬四千餘畝、東境宜棉、西鄉宜稻、所資水利、無不取給於茲、以黃浦東受海潮、濁進清出、泥沙易淤、故邑志所載、原定有五年淤淺五年大開之例、惟自前清光緒十九年開浚之後、迄今又逾三十餘年、淤塞日甚、舟楫難通、徒以兵災迭至、顧問無人、民力凋敝、興工不易、因循攸忽、以迄於茲、及今不圖、將成平陸、本局職司建設、責無旁貸、爰征集有關係各區及地方人士意見、計劃開浚、於十八年九月十日、開疏浚俞塘籌備會、歷經集議、詢謀僉同、爰推舉常委、負責進行、現定進行計劃、第一步先由本局復勘河身淤塞情形、以及支幹各流橋樑現狀、藉以估定疏浚工程之大概、第二步由本局委派技術員、詳細測量、以確定工程、詳立預算、第三步則呈廳請示實施開工進行步驟、既經決定、而應行先決之困難問題、尙有經費如何籌集之一端、查籌集浚河經費、有從沿河灌溉地畝分攤之法、有先由省庫借墊、而分年由地畝帶征攤還之法、有由沿河地畝業主出錢佃戶出力之法、如最近開浚徒陽運河之武進段、則由忙漕帶征三分、以五年爲期、淮安籌浚張福引河、則由地方籌集十分之四、由省款二成賑捐項下、指撥十分之四、均係參照第一第二兩法而斟酌損益於其間者、惟該兩河前者關係運河、後者關係淮運、均非一縣一地單純之事、與俞塘情形迥不相同、而復按開浚俞塘舊例、大旨多係採用第三法、自浚自河辦理、故現擬籌集經費之法、在原則上、仍遵前例、惟施工以前、則辦公有費、測量有費、開挖以前、則築壩有費、修橋樑有費、均須先行勵支、而零星征集、既恐民力難周、按戶攤收、又慮多延時日、或仍須參用第一第二法、先行借墊、以利實施、均俟實行測量、確立預算以後、酌察情形、再爲核定、總之處茲公私交困之秋、本局惟有勉盡棉薄、竭力以赴云云

◉顧穀同赴美任務

▲調查電信事宜

交通部派顧穀同、道經日本、赴美調查電信技術及管理事宜、業由外部發給官員出洋護照、寄駐滬辦事處、轉向日美兩領署加簽、日內即將放洋、

◉國聯鄭秘書歸國

國際聯盟公佈股秘書鄭毓𢡟君、係鄭毓秀女士之姪、請假歸國省親、昨乘法船「大大娘」號抵滬、勾留三數日、即入京謁王院長及王外長、然後回廣州原籍、

◉全國商聯會兩要電

▲籲請緩辦花邊檢驗　南京國民政府行政院工商部財政部鈞鑒、頃准上海特別市花邊抽綉同業公會籌備委員會條代電開、竊本業各公司行號、接工商部上海商品檢驗局三月十一日公函、略謂、花邊爲我國手工產品、亦爲對外貿易之一宗、各地婦女、依此爲生者約五十餘萬人、除擬文通電有案、澈免五級外、技術、並懇請會各商會一致營助、代陳困苦、請求廢止等由、並附細則發往到會、准此、查商品檢驗、以標準爲第一要義、該花邊抽綉、貨式花樣、千變萬化、物各不同、時各不同、於此則欲立一標準、爲檢驗之根據、竊恐窒礙難行、其理由即等於綢緞花樣太多、時時變易、不能設立交易所、同一意義、至於徵費太重、派員指導各條、尙在其次、該業係屬手工產品、爲本國近時對外貿易國貨之大宗、年來商民資本不充、多受外國經濟侵略、本國商家、不過得其委託用錢而已、從前財政部顧念國貨、特予免征各項捐稅、兩次命令有案、爲維持及發展該業起見、似應設法助長其資本、以利經營、勿使利歸外人、方爲正辦、若檢驗而漫無標準、殊非獎勵手工品對外貿易及保護婦女工藝政策之本意、屬會心所謂危、不敢不言、理合電請鈞府院部察核、乞准暫行緩辦、准俟該業同業公會正式成立之後、責令規定章程、提高貨品、以利國外貿易、庶於提倡贊助之中、仍寓推進之意、商工兩業、同深感禱、中華民國全國商會聯合會主席林康侯・常務委員蘇民生・張棫泉・盧廣績・陳日平・李奎安・彭礎立等叩・東印、

▲呈請維持汕頭電話　南京國民政府行政院交通部工商部鈞鑒、廣州廣東省政府建設廳勛鑒、頃准屬會執委陳之英代表汕頭總商會報告、查商辦汕潮揭普長途電話公司、創自民九、省署核准立案、民十七年建設廳核准註册給照、本年二月、一部份股東股票、轉與人壽堂錦成堂、則係原股東、三月九日、准汕電局函、奉交通部令、商辦電話公司、限一月內呈部立案、正遵辦間、二十日忽准汕電局函、奉交通部元皓兩電、謂該公司係違法私設、令私頂與人壽堂等營業、尤爲不合、應收歸部辦、原股本一萬二千元、俟盈餘撥還等因、電局遂强迫接收、據該公司呈請汕總商會維持、由汕總商會拍發日電請交通部收回部辦命令、現函敵委員、報告本會請求援助等由、並據該公司代表盧少颿投會、情同前由、查該公司創辦十年、省府廳均核准立案註册、並非違法私設、股本並不止一萬二千元、至股票移轉「原商辦公司常例、人壽堂即陳顯秋、前任汕頭總商會副會長、確屬正當商人、當此保護民營電氣事業條例頒布之際、若商辦電話公司、遽爾收歸國有、殊失維護商辦公司之本意、且據盧代表投稱、本案發生、係該公司欲擬陳心餘担保條陳汕電局、該局即據以電部、所以汕頭其他三處商辦電話公司、並無問題等語、循是以想、跡近挾嫌弊聽、似應派員澈查、俾明眞相、屬會爲尊重法律維持商業起見、合電鈞府院部察核、乞准迅賜收回部辦命令、仍歸該商等經營整理、並限令汕頭市府保護、統盼電復示遵、至感、全國商會聯合會主席林康侯等叩、陷印、

陳炳威醫白濁最有經驗

鄙人本多年醫愈新老白濁及一切花柳門惡症之經驗回滬設診以來屢著成效治法與別不同如有初起淋濁一經新術調理當日即見濁止痛除數日後則小便清淨如常人永不復發其餘下疳橫痃及性病等無不收效最速殊非虛語欺人也診症包醫取費從廉求診者請臨南京路一六七號三樓上海花柳合組療病院即拋球場盈華公司斜對過或由冠羣坊後門進出門診一元二角

婚期將近

身有梅毒豈可結婚

治毒若不滅其菌、任毒菌潛伏於血中、表面似愈、日後復發可慮、倘婚期將近、梅毒猶未斷根、尊夫人亦必傳染而發毒！

速服**海波藥**絕其病根

此藥能殺血中梅毒菌！梅毒暴發之時：服後清血解毒、毒盡即愈；梅毒潛伏之時：服後搜清餘毒、永遠斷根；藥力如電，見效極快。

每瓶二元 每打二十元

上海五洲藥房發行

四時各種化粧香品無一不備

各界士女光顧無任歡迎

中國廣生行有限公司謹啟

◉建康楚泰兩艦返滬

浦江中、

駐泊寧波之建康楚泰兩兵艦、奉令返滬休息、故建康艦長史國賢・楚泰艦長俞俊傑、已於昨日、由甬率艦隊來滬、於上午八時及十時、先後駛抵高昌廟江邊碼頭停泊、

◉全國商聯會遷移

中華民國全國商會聯合會、現因白克路會址不敷辦公、已於四月一日起、遷至派克路十二號（即白克路南首卡爾登影戲院左畔）辦公、同時並聞滬僑聯合會及上海特別市花邊抽綉同業公會、遷入該會樓下辦公、已均通函上海各機關査照云、

▲尙有本埠新聞轉入後頁▼

◉華航商維持長江交通

▲上水輪已停開　長江華輪本已有十船通行、自昨日起、本埠招商局之長江船、已將上海往漢口之上水船、取消出口班期、今日始、暫無船行、而三北公司以長安、德興、均不能下水、致赴漢口江輪亦無從可配、祗得停航、本星期內、滬上將無中國船開往長江也、

▲十四輪先休航　本埠航業工會、爲維持揚子江下游交通及商運起見、特邀集各輪公司代表到會、協議礎商商運兼顧之計、聞昨經討論結果、招商局之暫行停班者、已指定六船、其餘三北、肇興等各公司船之停班者、亦議定八船、兩共計十四艘、如須再行停航者、定今日續議、仍由各公司分攤擔負、

▲三大江船可回　招商局之江華、江順、江新等船、現在行駛者、爲長江華商輪中之頭等船、該局名之曰「三大江輪」、此次到漢、均皆輟業、該局因其有關營業命脈、即由在漢考察之營業科長李雲良、一再磋商、至昨日午刻已接到李電、言三大江船、統可由漢口開行東下、大約四五日內到滬、從下星期起、長江華輪、或可開行一二艘也、

▲水委潞沙礎　交通部長江水利整委會、特派代理工程師李謙若到滬、向招商局査詢揚子江各處淺灘沙礎、以備疏濬、該局已提出意見、大致漏漢水道、時虎縫易、兩旁江岸、亦復此漲彼坍、深淺不定、江流之弊病、在未能順勢導流、致各緊要水道、多半淤塞、每屆淺水期內、航輪受非常危險、如黃石港上游之鴨蛋洲水道、蘭溪上江之暗沙、與航路太狹、海關在水淺時、特禁止夜航、並設紅旗黑球燈船等、警告、年來航商受損至巨、乘此水淺、應速勘浚云云、水利委即根據此議、先行測勘矣、

▲上游停輪日多　自重慶領江罷工、及宜昌裝卸工會罷工後、外商輪船之停班來滬者日多、現在已有英輪四艘、日輪三艘、均因不能開往上江故均留滬、空拋在

優待批發

無論何項營業之發展完全靠藉進貨爲第一 於是敢請各埠同業注意進貨以求發展之目的

本行自設立進口部以來對於經售各種著名脚車以及零件均直接向外洋各名廠訂立特約選辦因是進價之便宜較諸由進口洋行代辦者爲特廉但本行志在推廣所以對於批發定價完全抱薄利主義但同業進貨對於價格固當力求低廉然而貨質之優劣尤當特別注意幸勿祇圖進價之便宜而受冒牌之欺朦凡本行經售各車均有紅色金字之經理商標極易鑒別

批發章程（特別優待）各貨樣本承索即奉

同昌車行

總行 上海南京路 電報掛號一五一八

分行 南京城內 漢口法租界

批發部郵購部門市部

開幕一週紀念大廉價（另送價目表）

製丸機 製片機 製粉機 煉合機 攪拌機 混合機 乾燥機 糖衣機 蚊香機 製罐機 橡皮機 牙膏機 紅衣機 蒸餾機 蒸發機 糖菓機 印刷機 洗衣機 製綿機 飲料機 紙匣機 製酒機 製書機 煤炭機 其他各種機器

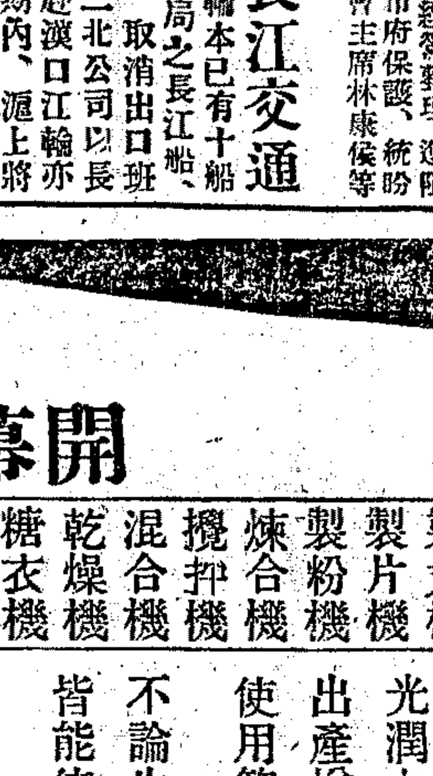

KH式手提製丸機 各種脚踏式電力式高速力式

機器堅固 光潤丸藥 出產增多 使用簡便 不論生手 皆能使用

是本製丸機之特異效驗

製藥部 大廉賣 紅丸藥白丸藥各種藥丸 每磅自一元起至五元 承索各種丸藥樣子 須附下郵票三角

代製藥部 代製丸藥 代製片藥 代糖衣藥 代製粉藥 另送價目表

KH式手搖製片機 各種脚踏式高速力式電力式

機器堅固 壓力極大

片子結實 價目低廉

是本製片機之特異效驗

承索圖樣 附郵一角

中國製藥機器公司

上海虹口漢璧禮路一二九 電話四一七一六

本埠新聞二

嚴如齡脫險別報

▲好好子彈紛飛 ▲樓梯曲折避危險 ▲匪窟中裝璜富麗 ▲旅館內設有機關

嚴如齡被綁脫險消息、昨日本報已有詳細紀載、茲續據報告、逃拘捕情狀、因再錄之、法捕房特別機關偵探督察員金九林自查明匪窟在金神父路三百五十六號洋房三層樓後、即稟明西探長薩才爾、會同西探督察員別爾奇·西探目鄒郎地·華探目李耀龍·毛金根·錢裕民·包探周耀庭·張子超·周步廣·秦有餘·等十餘人、於前晚十一時、全體武裝、分乘汽車、馳往該處拘捕、既抵目的地、各探四散埋伏、將匪窟包圍、由中西探往後門敲門、由一匪應聲開門、探等即將其擒住、該匪大聲叫喊好好、時三層樓看守肉票之匪聞聲、知有探捕來拘拿、即出手槍盒子砲、在樓梯口向下開放拒捕、探等亦開槍還擊、雙方共開近八十響、當時幸該洋房樓梯係圓形、轉灣曲折、各探得以躲避、奮不顧身、衝至樓上、在二層亭子間內拘獲二匪、時三層樓之綁匪、見勢不佳、即紛紛開窗、向屋面逃竄、各探亦追上屋面、擒獲四五人、一面將肉票救出、是役共獲綁匪張鳳祥·周炳成·陶金寶·王阿大·方有山·羅石生·等十餘名、即用銬連環銬住、旋在匪窟內搜出手槍三支、盒子砲一支、珠彈近二十粒、搜畢將肉票及盜匪分乘汽車帶入捕房、先將肉票護送回家、一面又向該匪等訊得在東亞·中央·兩旅館設有機關、當由金督察員率探馳赴英捕房、會同中西探往該兩旅館、時匪黨已聞風逃逸、該探等遂回稟西探長、奉諭嚴緝該匪黨到案解究、聞匪窟內裝璜富麗、房間內全是紅木傢具、並裝有電話云、

無獨有偶 女瘋子又發現

▲上身赤裸揮刀弄斧 ▲又演持刀砍人兇劇 ▲二房東婦被砍五刀 ▲傷勢甚劇性命危殆

居住虹鎮范家宅十九號之本地人王泉福、傭工爲生、以除屋租於拉車之通州人王大、王妻曹氏、現年四十七歲、去年曾一度患神經病、後被治愈、日前忽又重發、其丈夫王大未知也、昨晨九時許、王大出外拉車、曹氏舊病復發、裸上體、左手持刀、右手持斧、直闖至二房東王泉福之妻王沈氏室內、時沈氏臥牀方起、見曹氏揮刀弄斧、半跪而入、不覺大駭、曹氏一聲不言、直奔至牀沿、抽刃舉斧、向沈氏砍來、沈氏究係女流、除大聲呼救命外、殊無法抵抗、頭面被砍五處之多、鮮血直流、暈倒於地、瘋子曹氏、亦始擺手、其時適有五區三所公安局虹鎮派出所巡邏警行經德興里附近、聞得呼救、循聲往視、乃悉眞相、即將瘋子拘局、詢以何故殺人、言語顚倒、祇呼「我氣不過」「不要緊而已」、被害之王沈氏、年三十四歲、事後送同仁醫院救治、因傷重勢頗可虞、此事與日前南市所發生之瘋人殺人案、眞無獨有偶也、

瘋人生命可保

▲惟足須鋸去

瘋人張嘉珍、在中華路舉學會前殺死婦孺各一人、並傷一孩、各情已紀前報、茲悉地方法院楊檢察官受理此案後、當防法醫赴新普育堂察看該瘋人、詢問其原因、詎竟仍答以天命我殺之詞、法醫回復後、昨日上午、楊檢察官帶同毛書記官沈檢驗員蒞院檢驗、該瘋人之傷痕、對於生命、可保無虞、惟足則須鋸去、否則須延及他部、危險堪虞、當問其殺人之所以然、仍無有程序之答復、官乃諭堂如該瘋人可以痊愈時具報、以便提案訊究、

浦東新場鎮 盜劫綁票傷人

▲母救子身中一槍

浦東新場鎮北六里許倪家簖後面鄉人倪瑞成家、於前晚（三十一日）九時左右、突來盜匪二十餘人、出示手槍盒子砲等、威脅恫嚇、任意搜刦、茶務田之家、並無貴重物件、僅有布衣數襲、遂將其子永生擄出、架綁而去、斯時倪之妻馬氏、情深、依戀不捨、遂不顧危險、向前攔阻、盜等旋回顧放槍數響、一彈射中氏之左腿、血流如注、暈倒於地、盜即揚長而逸、傷人迨黎明時雇舟駛滬、送入仁濟醫院療治、

淞滬線 昨日開試蒸汽自動車

▲搭客甚爲擁擠

淞滬支路蒸汽自動車、昨日起正式行駛、自早至晚、搭客甚爲擁擠、較諸平日多至一倍、江灣與上海間之一段尤甚、班次亦極爲整齊、沿途經過各站民衆、均趨前觀看、不獨行旅咸稱便利、淞滬之商業前途、實大有發展之希望也、

世界團今晨往平津

德輪立沙路號載來美國世界旅行團、計三百六十名、昨晨九時到吳淞、由亨寶公司派小火輪兩艘到淞迎載各團員至滬、在新碼頭上陸、分乘人力車游覽全市、午餐在禮查旅館休息、即晚乘原船至吳淞外、定今晨開赴秦皇島、轉車至平津一帶游歷長城及古宮、再往日本返紐約、

衛生局辦理中醫登記

▲定於四月七日舉行補考

市衛生局辦理第四屆中醫登記以來、業經組織第四屆中醫試驗委員會、將報名登記之中醫、分別審查考試完畢、惟尚有少數中醫、或因事離埠、或因地址不明、未曾接到通知書、致不能如期應試者、頗多、衛生局已定於四月七日舉行補考一次、茲錄名單如下、應筆試者、惲鴻生·唐一珪、應臨症實驗者、張耀釜·孫祥麟·李俊良·徐惟談·楊道淵·解仲康·朱秋樵·楊濟平、應口試者、蔣志成·潘伯熊·王寄元·周仲賢·胡金榮·孟月亮·俞立生·許翊萱·許子雲·尹舒秋·崔仲濤·余默敏·蘇少堂·宋一山·沈臥東·黃廷賢·阮師景·王頌卿·周方亭·金自平·徐宰承·朱亦昭·趙子剛·徐少卿·汪永發、

她的友

節育 外用藥片

經中央衛生試驗所化驗無毒

世上多產的婦女。因得不到良好的藥品。往往到了中年。兒女過多。以致身體疲弱。血氣衰敗。且撫養教育難週。經濟上更受了重大的恐慌。而家庭十只有煩惱毫無樂趣。LADY'S FRIEND 一名「她的友」避孕劑。係德國 ENOCH 博士發明。爲世界西醫所公認的避孕唯一靈藥。每一片確可以避孕。凡女子體弱不宜生育者均可用之。購時須認明中文或英文名牌子及綠色美女商標。庶不致誤。不可聽信店家以厚利劣藥朦混

▲每盒洋一元 ▲六盒五元

先施永安新新及各大藥房均有出售

中國總經理 石昌洋行 上海北京路六十九號

她的友

諸君如欲購置 地產或房產 請與信用昭著之 普益地產公司接洽

蓋彼處常有地產房產數百處大小咸集可以出售本社經驗之宏定能爲君介紹良產也

C字196

上海南京路五十號 電話 六八二二一號

普益地產公司

虹口武昌路

全新老店 綢緞布疋

春季大減價 廿一天 開剪廣尺

由國曆三月念八日起

春光明媚，出外旅行，帶着美味食品……和戀人同食；眞乃人生一樂也！借問美味食品何處有？路人遙指（靜安寺路西摩路口）德興牛肉莊

本店爲適應這一種需求起見；從德國運到最新式機器兩架，並特闢冷藏室，延聘歐西技師兩人，精製如下列食品：

燒猪腿 燒猪排 燒羊腿 燒羊馬簡 燒牛肉

燒牛飛利 燒仔馬蘭 燒嫩 燒鷄 燒鴨 燒鵝

其他臘腸火腿名目繁多不勝枚舉

歡迎參觀 電話送貨

歡迎顧客蒞臨參觀並可將本店出品當面嘗試如嘗得不好儘可不買 本埠人士需要何種食品用電話通知本店立即派人送上（電話三五九三六）

經理 謝雲翔

到運動會去

空前未有之全國運動大會已在山明水秀的杭州開幕值此艷陽天氣各省市選手風雲聚合精神煥發當不勝愉快遠道來賓逢此天時地利更多慶有趣惟作客他鄉飲食反常胃納不良水土不服在所難免美中不足豈非憾事

餘姚特產 唯一乾菜筍 係採取極嫩菜筍用科學方法精製得山水之秀氣毓天地之精英故質地清潔口味鮮美營養消化兼而有之客中佐餐則健脾安胃津津有味不獨可免水土不服之患且能增進食慾之助願參與大會諸君從速嘗試

▣上海四馬路望平街 愛華製藥社發行（電話一四五五六二號）

●杭州清河坊萬隆腿棧及全國各南貨號罐頭公司等均有出售

（丙特320）

閘北士慶路接通水管

▲北四川路一段已裝竣

閘北水電公司、以士慶路兩旁、現均建有房屋、需用水量激增、原有水管兩支、口徑甚小、不敷供給、擬添設八吋徑管、南與橫浜路、北與邢家宅路水管、分別接通、使成循環水流、並以備東寶興幹管發生故障時救濟之用、惟其間橫過北四川路一段、係公共租界越界築路、呈請市公用局轉向公共租界工部局交涉、頒發掘路執照、該局當函由市政府秘書處商該工部局同意、茲公司已在北四川路一段、先行裝置完竣、並即繼在士慶路埋管云、

公共租界 首二月車輛肇禍減少

上海泰晤士報云、本年首二月間公共租界馬路中車輛肇禍斃命案件、因公衆能與巡捕合作之結果、比去年同時期內已見減少、迄於昨日止、本年內死於車輛肇禍者祇二十七人、去年同時期則有三十三人、查此二十七人中、十八人係在三月份喪生、其中八人由於自不小心、兩人則咎在開車人、捕房曾以過失殺人罪控告負責者於臨時法院、又本年來因此受傷者共三百二十八人、脚踏車爲交通巡捕最難管理者、三個月間、共出事一百零五起、傷十二人、汽車肇禍七百二十五起、斃八人、傷二百五十四人、各種人力推拉之車輛肇禍四百八十七起、查脚踏車肇事案中、有四十三起皆出於乘車者之過失、蓋此種車輛往往由未成年者乘坐、常忽視一切保險安全之章程、以致時常肇禍、故有人提議增加照會費、以資取締、至各馬路中、仍以南京路西藏路靜安寺路北四川路等處、最易肇禍、

法租界 印花稅專員昨日就職

財政部江蘇印花稅局駐滬辦事處、近委劉春圃·沈汝霖·二君爲法租界印花稅專員、假葛羅路振平里十八號爲辦公處、業於昨日宣誓就職、各機關及法租界商聯會均有代表往賀、劉·沈·二君、歷任軍政界要職、聲譽素佳、此次委爲專員、成績自亦不弱也、

袁局長昨赴浦東視察

市公安局袁局長、昨晨九時、帶同第二三兩科科員宋雲濤等、搭乘水巡隊小輪渡往浦東、視察三區署及一分所暨警第四中隊等所屬各機關、水巡隊徐隊長亦隨同到浦、先至楊家渡三區一分所詳加考察後、向南步行至老白渡派出所、沿途對於崗警服務之勤惰、甚爲注意、在派出所視察完畢、即至渡口搭乘原輪北駛、於爛泥渡口傍岸、即由三區偵緝員張鏞·楊錦生·等迎護上岸、逕至三區總署、其時已正午十二時、乃在該區午膳畢、由區長張鳴欽、召集本區及各洋棧派出所全體巡官長警、全集區內、由袁局長檢閱後、即加訓話、略謂警察係地方公僕、作事應不失人格、且警察唯一志願、即除暴安良預防危害、故當盡力維持安寧、而爲地方長官者、尤宜以身作則、不可有營私舞弊等不端之事、本局長用人一秉大公、所有所屬官員、均經親自考驗合格委用、其私人函薦者、概不錄用、且賞罰嚴明、即如最近已有七個巡長、因服務得力、均經擢充巡官、以資鼓勵、故爲警應一步步努力向上、本人更有一理想、擬將本市警察、訓練成爲全國之模範、以達將來收回租界目的、仰各克勤守公、一心一德、爲地方造福、本局長有厚望焉云云、訓畢、分別至該區差遣室戶籍處拘留所及區長辦公室等視察、頗表滿意、直至午後四時、復步行至陸家宅警察第四中隊詳加查察、始乘原輪渡浦回局、聞明日將繼續到浦、視察洋涇鎮三區二及高橋三區四兩分所、

駭人聽聞之 大場兩刦案

寶山大場鎮北八里許之塘橋蘇家池宅居民蘇小弟、年四十四歲、因經濟困難、故央中將其業田六畝出售、於前日上午十時、取得定洋五十元、詎至前晚十時三十分許、突有身穿藍布衫褲、操本地口音、面部用五彩顏色塗抹之盜匪二十餘人、前往蘇家、撬開大門、一擁而入、抽出手槍、威迫蘇小弟將田價如數交出、蘇不敢抗拒、即將定洋五十元取出、交於爲首之一盜、盜等以爲蘇有意不肯將欵全數交出、遂用鐵棍將蘇全身痛擊、勒令說出藏銀所在、蘇痛苦萬分、乃亂稱田價藏於塘橋橋脚石洞內、盜等信以爲眞、迫令蘇導至該橋橋堍、蘇至其處、希圖躍入河中自盡、當爲盜等拉住、復扭回蘇家中、將竈上資飯大鐵鍋取去、然後將蘇裸體倒覆竈上、用柴薪在竈下焚燒、蘇胸腹被烈火灼傷、大聲呼救、盜等乃拍手狂笑、呼嘯往東而逸、臨行、並開放手槍數響、附近農民、雖聞聲息、亦不敢救援、迨盜等去後、即經人前往蘇家探看、但蘇小弟已被火燒灼傷、勢極沉重、又大場東南四里許之曹涇巷居民曹福生之妻徐氏、年三十二歲、在本埠閘北開設蔴袋店、前日上午返家掃墓、於前晚十一時三十分許、亦被此等塗臉盜匪、前往行刦、當將曹徐氏手上所戴之金釧一付、戒子二只、衣服及銀洋二十餘元、如數刦去、盜等得手後、亦照樣將氏裸體置竈上、用柴薪焚燒、呼嘯而逸、後經人前往救援、氏之雙乳及下體、均被灼傷、慘不忍睹、事後均經蘇曹兩家、報告寶山縣公安局大場鄉一分局及大場保衛團、奈警力單薄、保衛團團長陸鳳浦、被團員控告無人負責、致被盜逃逸、昨日公安局方面、業已派警探四出緝捕矣、

工務局修建溜涇橋

本市漕涇區金家宅南之溜涇橋、係一石條架橋、橋脚曾被船隻撞壞、用木支撐、現在撐木朽腐、橋身傾側、勢將崩圮、市工務局以該橋爲附近一帶交通樞紐、地位頗佔重要、爲便利行人起見、特呈准市府撥欵千元、改建木橋云、

履勘閘北裝設海亭地點

上海特別市公安局因整頓閘北消防事宜、日前會召集閘北各段救火會主任、及自來水公司職員等、開會集議、結果因閘北地方遼闊、缺乏消防、每遇火警、致灌救殊感棘手、亟應擇要添設、決定訂期會勘、昨日午後二時、仍由第二科科員余裴樵、與公用局朱科長、同至閘北三段職員及閘北自來水公司營業主任姚祥生、暨二三段救火會會同一段主任、前往閘北各馬路查勘一週、決定添設海亭二十五處、由自來水公司即日選派工匠、依照救火會勘定之地點、依次裝設、以重火政、迨勘畢、返局時已六時餘矣、

西裝少年寫反動標語

▲候解高等法院訊辦

工人胡永祥、於前晚歸家、在路上遇見一西裝少年、在馬路上書寫反動標語、當即扭住、鳴警拘入五區警署、在身畔抄出反動之登記表一紙、證據確鑿、訊得名丘邵回、當即呈解公安局、於昨日飭警解送地方法院、訊供收押、候呈解高等法院訊辦

留書投浦之青年 家屬請求打撈屍身

上虞人陳寶山、年二十歲、於上月二十七日傍晚、搭乘大阪公司安山丸班頭小輪渡浦、甫抵中流、陳即留書投浦自盡、當時書內略稱因戀妓受騙、人財兩空、故此投江而死等語、當由小輪老大據情報告水巡捕房備案、詳情曾誌前報、茲悉昨有自稱係死者堂叔之陳瑞俊·陳金標·兩人、投該捕房聲稱、死者原名嘉友、字學文、後改寶山、親長均已亡故、亦無妻室、子然一身、在本埠新聞寄寓爲西嵐、住於新閘路一百三十四號、並呈出上署陳寶山之紅色名片一張、請求該捕房打撈死者屍身、以便代爲收殮、捕頭諭候撈獲後再行通知收殮、又本埠上虞旅滬同鄉會、以死者係上虞人、誼屬同鄉、義當援助、昨特致函水巡捕房請求查究、函云、逕啓者、閱報載有上虞人陳寶山、爲戀愛古嬴路鼎麟里二零三號門牌之妓女鄭美紅、被其鄭老鴇勾同流氓胡炳生、詐騙財盡、勒寫筆據、投江過死、敝會本同鄉宗旨、義無所辭、一面遴員調查事實、以便伸雪、事關人命、請求捕房澈底偵查、依法究辦、以存人道云云、該捕房據函後、已函復該會請即派員前來面陳、

星加坡路添設派出所

滬西曹家渡鎮上海特別市公安局六區警署段區長、因鑒於轄境內之康腦脫路星加坡路等一帶、均係工部局越界築路、關于一切警權事務、都由捕房越權干涉、不啻自行放棄權限、現爲維護居民起見、特呈請袁局長核准、於星加坡路設立派出所一處、昨由段區長令派巡長陳占銀、帶領警士一排、往駐該所服務、陳巡長奉令後、隨即率領各長警到所、業於昨日起輪流出防站崗矣、

市虎兇猛行路難

▲老嫗受傷 ▲二人身死

▲老嫗蹣跚而行 滬閔南柘長途汽車、昨日下午一點班車、由申開閔六念一號小佛來客車、釀傷人之禍、該車駕駛人爲龐之潘連生、服務僅三日、當其將車開至顓橋站南首橫路中時、忽有鄉嫗一人、年約五十餘、老態龍鍾、蹣跚突從馬路中橫越而過、經潘連生速揿警號、而畢若罔聞、行走如前、以致車不及讓、將嫗撞倒、車身前駛、一角擦在嫗之左額角、登時流血如注、不省人事、旋經救護、始得更甦、而該客車因此一撞、車頭內之機件、亦受微損、不能行駛、致電公司派員往修、搭客便用另車載行、同時受傷老嫗、亦送至閔行醫院醫治、

▲小販自不小心 住小南門小販張阿培、年六十歲、本地人、上月十二日下午五時、行經法租界霞飛路地方、適有住居霞飛坊念九號之將子東、駕司六二二六號自備汽車駛來、將張撞倒、碰傷頭部、旋於翌日在蒲石路倒地身死、由捕報告捕房、將屍昇入驗屍所、報經法公堂朱承審宣蒞所驗明、查無屍屬、由堂收殮、昨由捕房將蔣傳至法公堂請訊、先由車務處捕頭上堂、稟明前情、訊之將子東供、是停車 已經倒地、當由巡捕等到來、將其扶上汽車、是時死者神志清晰、我即將其送往醫院醫治、當盧醫生云、傷無大礙、爲之敷藥後出院、我又伴同至捕房、捕頭訊得實係死者自不謹愼、諭令商人給與洋二元、囑其回家自行養傷、後來不知如何、死者行至蒲石路地方倒地身死、查當時商人汽車駛行甚緩、確係死者自不小心、致釀此禍、請求查察、繼由四百四十六號巡捕上堂證稱、是日我在該處、目見被告之車行駛甚緩等語、中西官諭以訊得實係死者自不經心、應即將案注銷、

▲一時不及避讓 向爲水木作之本地人張金生、年二十六歲、昨晨八時半、乘自由車行經老靶子路北四川路口、突被沈姓之自備九零九號汽車（命車夫車送二子上學）到來、一時不及避讓、將張碰倒於地、頭骨碾斷、鮮血淋漓、自由車全部損壞、適有兩暗差巡邏至該處、將汽車夫拘入捕房、傷人亟送同仁醫院求治、聞傷勢殊爲危殆

信用可靠的 克倫醫院

特請富有經驗男女醫師確有把握根本治療 花柳毒症

淋濁 白濁淋濁刺痛出血睾丸腫脹均用法國特效治療七日痊愈

梅毒 遍身斑點骨節酸痛爛鼻穿頂楊梅瘋癱包可治愈驗血斷根

下疳 生殖器腫痛潰爛用德國發明新約注射當日止痛三天包好

橫痃 科學治療不用開刀三日全消或已潰爛形如魚口一針立效

上海西藏路遠東飯店對面 門診一元 上午十時至下午六時

二十年後

每月節省一元 但是二十年後一次可得存款多少？極爲容易（請閱下表）

零存整付存款年限本利表

（按月末存洋一元到期應得本利數）

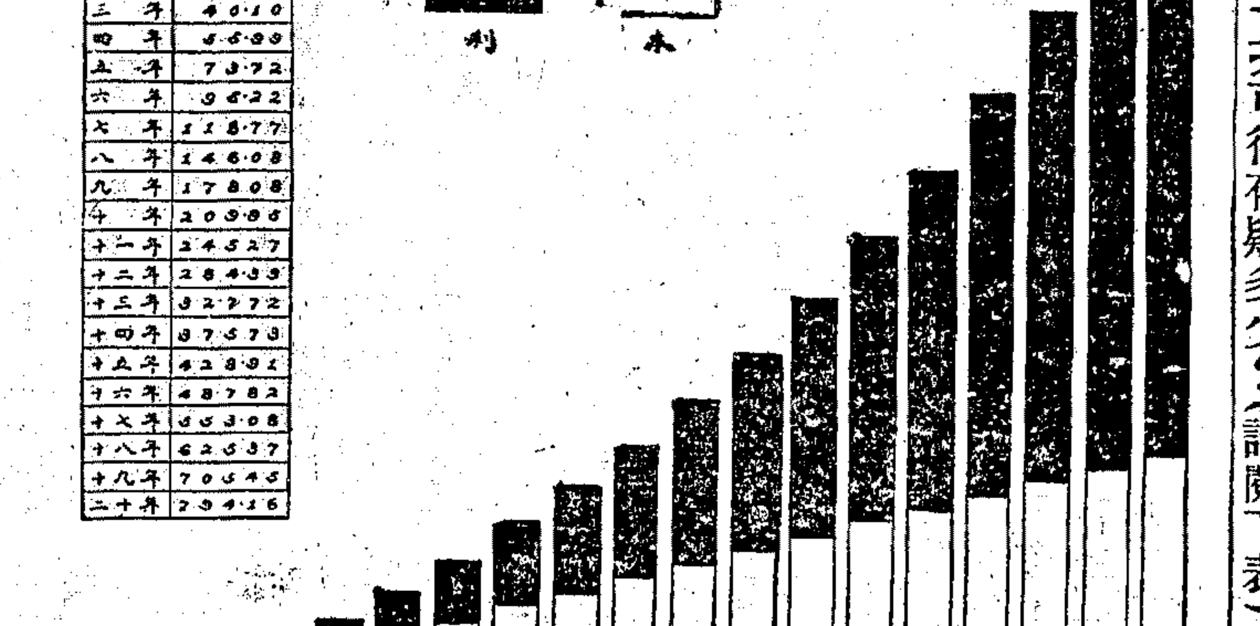

存款年限	到期應得本利數
一年	12.39
二年	25.67
三年	40.10
四年	55.99
五年	73.72
六年	96.22
七年	118.77
八年	146.08
九年	178.08
十年	209.86
十一年	245.27
十二年	284.33
十三年	327.72
十四年	375.73
十五年	428.91
十六年	487.82
十七年	553.08
十八年	625.37
十九年	705.45
二十年	794.16

將來的幸福 是現在造成 光陰容易過 儲蓄須及早

各種存欵儲蓄章程承索即奉

上海中國國貨銀行儲蓄部

行址 漢口路三號 電話 一一六三四五號

啟者本部除經營房地產各項業務外兼收存款保付本息同分紅利以存戶而兼得股東之利益洵屬優異各界賜顧無任歡迎

（一）定期信託存欵 存額自五十元起碼定期二年 保息 週年七厘到期支付 分紅 到期派給紅利

（二）分期信託存欵 存額自五元起碼定期廿五個月每月繳相同之欵一次 保息 週年七厘到期支付 分紅 到期派給紅利

（三）長期信託存欵 存額自五十元起碼期限分三年四年五年三種 保息 週息七厘每半年支付 分紅 到期派給紅利

（四）活期存欵 存額自五十元起碼以後隨時憑摺收付 保息 週年四厘每半年滾結一次

（注意）定期分期長期三種存欵外埠顧客均可通信辦理訂有章程函索即寄

上海浙江興業銀行 房地產信託部啟 地址 四川路七十四號 電話 一九五四三號

女子請求解除婚約

住居兆豐路餘慶里三百十八號現營汽車事業浦東人陳某之女、閨名桂英、現年十九歲、昔年於十歲時憑陳阿春爲媒、許字與浦東楊家渡中市廿弄四號瞿妙福爲室、擇於今春結婚、詎陳桂英以此項婚姻、未得本人同意爲詞、乃延葉菲康律師、向地方法院具狀、請求解除婚約、略謂被告方面、係與老父接洽就緒、貿然訂婚、查該被告瞿妙福、身無恒業、飽食終日、無所事事、游蕩性成、事關終身、爲此要求准予解約云云、昨由楊克謙推事開庭審訊、被告不到、訊據原告陳桂英供、年十九歲、本地人、問何時訂婚的、答民國十年、其時我祇十歲、全憑父母作主、現母親已故、問訂婚時有若干聘禮、答金鐲金圈金戒及金如意簪等、問何人做媒、答媒人陳阿春、現已病故、問你爲何要請求解除婚約呢、答他並無職業、問訂婚時你知道否、答知道的、不過當時我年齡很小、問上次開庭、你爲何不到、答因被告方面央人來談判、在外解決、並着我請求銷案、所以上次不到、不料他們又反悔、置之不理、問在外還能和解否、答無和解之可能、問官遂請劉屏濟檢察官涖庭、發表意見畢、即由原告律師起而略稱、民人對於解除婚約、國民政府取寬大主義、如有一方不合、即可解約、所以解除婚約、較之離婚有別、故官廳對於離婚案件、必須準情酌理、詳爲考慮、愼重判斷、本案原告定婚時、年僅十歲、並無智識、現聞被告方面擇期迎娶、因此原告頓起恐慌、原告之年齡、雖則未屆婚姻自主之期、然以被告並無職業、後顧茫茫、爲終身幸福計、不得不請求准予解除婚約云云、問官遂諭辯論終結、聽候宣判、

華捕被盜擊死之相驗

滬西昌平路顧家浜鄉下房子顧學根家、於前晚九時許、突來四匪、持槍搶刦、得現洋二百餘元、正待逃逸、忽有四六三號·二一三八號·等四華捕、一印捕聞訊、相繼入室捕盜、盜先開槍、捕亦還擊、結果四六三號華捕劉有卿中槍受傷、二一三八號亦被彈傷倒地、盜等均於槍林彈

雨中逸去、嗣由戈登路捕房得悉、派探馳赴生、協同西探前往、調查一過、將二傷捕車送巡捕醫院、一二三八號捕傷輕無恙、劉有卿則立即斃命、由探捕將屍舁送斐倫路驗屍所、昨日午後二時、特區地方法院委派檢察官郭煒澂蒞所、略驗屍體、升座公位、即據二零一號華捕投稱、死者劉有卿、係我堂姪、委係受槍傷斃命、請求免予剖驗、由我領屍棺葬、郭檢察官遂諭曰、驗得死者劉有卿、委係生前被捕盜、被盜開槍擊傷斃命、着其叔領屍棺葬、仰工部局照章酌予撫恤、

船戶爭運棺柩之查訊

本埠揚州公所、每年厝棺者、合揚屬七縣計之、約千餘具左右、向由公所編號、交船戶顧德臣運送江北、由各家屬認領、乃去冬所運二十七具、行至揚州五台山、河凍不開、不得已將所有棺柩、暫寄揚州義塚、詎知今年春融往取、失去四具、現查悉有船戶朱大爺子、爲競爭包攬運棺、捏詞誣報、不無嫌疑、現已由閘北淞滬保衛團第二十三支隊派員將朱大爺子之船截留、惟人已逃逸、刻正在偵緝中、

焚化紙錠火燒草房

住居滬西曹家渡浜北約翰花園後吳家宅之老婦及侯張氏、年六十七歲、本地人、於昨日上午十時二十分許、因清明節祀祖、焚化紙錠、偶一不愼、延及該處三十五號草房、頓時濃烟密佈、火光熊熊、頃刻延燒三十六號、三十七號、三十八號、草房四間、適因風狂乾燥、火勢甚劇、幸由附近居民奪起、折毀草屋一間、得以隔斷、逾二十分時始行撲滅、草房四間、燒燬殆盡、當由該管六區警署派警前往、將火主侯張氏 及被禍各戶劉阿三等五名、一併帶回區內、經段區長分別訊問一過、據被災各戶供稱、一名劉阿三、年三十九歲、海門人、住三十五號、一名楊盛發、年二十六歲、海門人、住三十六號、一名施才郎、年二十九歲、崇明人、住三十七號、一名劉氏、年四十一歲、通州人、住三十八號、一名朱全、年四十歲、嘉定人、住三十九號、旋即備文併解公安局第三科訊究、

縣第四區長暨鄉鎮長副宣誓

上海縣第四區區長畢煥・暨全區鄉鎮長副方進修等六十餘人、昨假三林小學、舉行宣誓典禮、到代表來賓一百餘人、上午九時開始行禮、由區長及各鄉鎮長副先後宣誓畢、由監誓員及縣黨部代表致訓詞、繼由各機關各團體代表及來賓徐今予等相繼演說、至十二時禮畢、攝影午餐、

滿鐵運貨改新制

▲實施米突制

上海每年運往東北各省、如奉天・長春・安東・牛莊・公主嶺・等各埠去貨甚多、由南滿鐵道所裝者、更占大部分、該鐵道附設之大連汽社、即爲爭裝我國客貨之聯運機關、年來以營業起色、本年更有大擴充之計劃、該社之貨物運輸、向用日本尺貫、與英美磅碼法計數者、現特通告本埠大連汽社、改用米突制之新法、據稱、世界六十四國、均用此新制、故該社亦改變新章、刻下中國方面、唯吉長路用米突制裝貨、例如一車貨物、照美噸計算爲三十三噸、即四萬九千八百九十六斤、若改米突制變成三十噸、實際上可多裝一百零四斤、其新制中之「度」、㈠曰密庫弄、略號曰糎、進位爲美之百萬分之一、㈡曰密里米突、略號曰耗、華名公釐、等美之千分之一、㈢曰生的米突、略號曰糎、華名公分、等美之百分一、㈣曰特西米突、略號爲粉、華名公寸、等美之十分之一、又一米尺突等於日本貫三・三〇〇〇尺、磅碼三・二八〇四幅脫亦即一・〇九三六一依亞、又「粁」等於〇・六二一三七、英里「瓩」「等於」・九八四二〇英噸、及「」・一〇二三美噸、茲將米突制之運貨新價、已經訂定者、特爲查誌如下、

往地	(一等貨價) 担	噸	(二等貨價) 担	噸	(三等貨價) 担	噸	(四等貨價) 担	噸
奉天	元 一、八五	元 一三、三三	元 一、六〇	元 一〇、三八	元 一、一五	元 七、五二	元 〇、八〇	元 五、三三
鐵嶺	二、一五	一四、八二	一、七三	一一、一四	一、三三	八、八五	〇、九三	六、一九
開原	二、二八	一六、一三	一、八三	一二、一〇	一、四〇	九、六〇	〇、九七	六、三七
安東	二、三〇	無	二、五九	一七、六〇	一、九六	一三、八八	一、三五	九、〇〇
牛莊	一、五九	無	一、二九	八、二四	〇、九九	六、三三	〇、七〇	四、三五
長春	三、四三	二三、五三	二、七三	一八、八三	二、〇八	一四、三〇	一、四〇	九、六三
公主嶺	三、一五	二〇、四一	二、五三	一七、一七	一、九三	一三、九八	一、三三	八、七三

以上貨價運貨、統以日金計算、上海方面尚須按市價升付華幣、此項米突制、在上海尚係初見、故特爲詳誌之、

日艦隊今日離滬

▲一部往長江一部赴馬公

日本第一水雷隊、由司令後藤章統率那珂等十六艦到滬、連日由日本官民開會歡迎、其官兵等亦上陸游覽、今日該艦隊准定下午二時離滬、本係全赴長江各埠、茲聞已變更程綫、以一部分艦溯江至漢、另派一部艦、由滬往福建、及馬公而至台灣還日、

中央銀行檢查報告

▲第四十九次

本埠中央銀行、于三月三十一日、在該行發行局舉行第四十九次檢查、茲將檢查結果、公告如左、兌換券發行總額銀元一千二百七十四萬三千三百十四元、內計銀元券一千一百四十八萬三千九百十六元、輔幣券十二合銀元一百二十五萬九千三百九十八元、兌換券準備金總額一千二百七十四萬三千三百十四元、內計現金準備銀元七百八十八萬另三百零九元二角、是項現金準備、計存本行發行庫四百零三萬六千七百七十五元零七分、存各埠分支行一百二十八萬一千九百三十五元一角四分、存同業二百五十六萬一千五百九十八元九角九分、保證準備折合銀元四百八十六萬三千零零四元八角、照中央銀行兌換券章程第二條現金準備百分之六十、保證準備百分之四十、此次檢查結果、現金超過六十分之數、保證不及四十分之數、核與定章相符、特此報告、中華民國十九年三月三十一日、中央銀行監事會主席李馥蓀・監事王敬禮・貝淞孫・秦潤卿・虞洽卿・林康侯・徐寄廎、

四行準備庫發行準備報告

▲第十三次

上海四行準備庫、十九年三月二十九日、第十三次公告如下、鈔票流通額二千二百七十七萬四千三百十三元、準備金總額二千二百七十七萬四千三百十三元 內計現金準備一千四百三十萬零七千三百十九元八角陸分、保證準備八百四十陸萬陸千九百九十三元一角四分

上海附近牛瘟之救濟

▲商品檢驗局試造牛瘟血清成功

工商部上海商品檢驗局、以吾國牛瘟盛行、每年損失、何止數千萬元、即上海及其附近之牛乳場、每年以發生牛瘟、死去牛隻、其總損失亦殊不貲、該局獸醫易文治・羅清生・兩博士、技士蔣標、對於此事、認爲中國畜牧界一大問題、不得不急謀救濟、特於檢驗工作之外、爲製造抵抗牛瘟血清之研究、局中深贊其議、特於江灣體育路租地五畝、購牛多頭、從事試驗、茲聞此項試驗、已告成功、所造血清、曾經次試用、均證明足以抵抗牛瘟、聞第一次試驗、用牛五頭、第二次試驗、用牛四頭、試驗方法、計分二種、㈠先將製成血清 注射健康無病之牛體、同時再注射血毒(即含有牛瘟病菌之血)於此牛、此牛並不發生若何病徵、並可永遠免除牛瘟、㈡先將血毒注射於健康無病之牛體、牛即發生病害、復將製成血清注射此牛、牛病即行痊愈、結果、均極圓滿、現該局擬將所製血清、更從多方面實地證明、其效力之偉大、擬另函上海特別市各區市政委員辦事處、及上海縣各鄉鄉政局、說明鄉區遇有牛瘟發生時、該局可無代價代爲注射、以期試驗更爲確實、此項計畫及試驗之成功、聞前廣西建設廳廳長伍廷颺・及甘肅賑務代表牛厚澤、極爲贊美、特親往江灣參觀、牛君以甘肅一省、有牛四百餘萬頭、每年以牛瘟而死之牛、爲數甚多、對於製造牛瘟血清 尤表熱烈之同情、將來願在該所學習製造云

江蘇臨時義振會記

▲第十五次委員會

昨日下午四時、江蘇臨時義振會、假仁濟堂後廳開第十五次委員會議、到會委員王一亭・黃伯雨・黃涵之・俟樂山・高鶴年・朱燮臣・成竹青等十餘人、主席王一亭、報告事項、㈠昨日匯出皋寧振款二百六十元、㈡本會前於銑日、代電省府、請撥春振款五萬元、現已得復、謂業經令行省振務會、擬定數額、呈府決議、昨又續電省振務會、請迅予核定、早日提會決議、㈢朱主任函告、興振放款二萬八千五百元、補助粥廠四千三百七十元、除收本會撥發二萬元、興化振分會交省款五千元、另由地方自籌七千八百七十元、收支適合、㈣興化振務分會、函謝撥款拯濟災黎、附送「民不能忘」匾額一方、聊表謝忱、又朱主任函、轉興化六區民衆代表高鶴年先生等致送本會「霖雨蒼生」匾額一方、以誌感戴、㈤本週收受振欵、討論事項、㈠春振迫切、淮安雖已着手進行、振欵尚無着落、六合亦經允予加撥振欵、鎮江・江都・江陰・等縣、並有酌撥補助之提議、而本會振欵、早經撥盡、此時亟須籌措、方不有誤振期、宜如何設籌之處、請公決案、公決、積極籌募、二、面電商省政府加撥、議畢散會、

上海華洋義振會 浙東寧海災情報告

現接寧海縣振務會有日電稱、四鄉災民代表、紛紛來會泣稱、食盡草根繼以麥苗、不速施振、將無噍類、並經由會派員前赴花嶼小浦健跳延康鎮賀香小岑塘新城樂爵古渡前橫跳頭貓嶼六境白嶠白峙前番前方頭留橫應等處 視察歸報 災民代表所稱、確係實情、且日報小浦林先昌・陳跳胡必儼等數十人、因飢餓難忍、自尋短見、陳屍路隅、慘不可言、若再遲延時日、致陷絕境、恐生不測、乞迅派員携糧施放春振、以活災黎而維治安等語、聞該會前已撥滙浙東海台府屬振欵爲元、現因春荒吃緊、正在乞求各界資助云、

韓國鈞 繼續爲海安平民工廠鬻書

收件處上海各大箋扇莊 總收件處上海邑廟東首 北區救火會二樓張子帆君 欲知潤例 向總收件處函索可也 電話０１８０甲

光華美術社改名光一美術社啓事

茲因查悉上海尚有一光華美術廣告公司 恐名稱類似 發生枝節 特改名光一美術社

光一美術社

社旨 提倡應用美術 接件 舞台佈景 照相背景 影戲 活動廣告 新裝意匠 及一切肖像 商標 中西書件等 社址 貴州路北京大戲院斜對面 電話六三八五八 發起人 張聿光 俞寄凡 陳志翔 屠鏡塵 張修中 同啓

新開 成渝商店

本店不惜巨資 採辦四川敘府糟蛋 綿竹大麴 各名酒 瀘川豆豉 資州冬菜 涪州榨菜 豆瓣乳腐 應時泡菜 各種醬菜 各種罐頭 參燕銀耳 曾茶藥材 凡屬川產食品 無不應有盡有 貨品精良 定價低廉 擇吉于四月三日正式開幕 如蒙賜顧 無任歡迎 地址法租界西新橋街二百六十八號

中央西菜社 全夜色白大菜 廣告

本社自創辦以來 一切烹調 無不仿諸歐美 精益求精 空氣之清潔 招待之週到 馳譽遐邇 爲因賜顧諸君便利起見 謹於四月一日起 兼售色白大菜 通宵達旦 尚蒙 光顧 不勝歡迎

四馬路跑馬廳口 電話 一四一八六

南京路 孔雀公司 大減價

本公司出品著名 毛襪 羢袴 不皺領帶 上等襯衫 西裝用品 其他一切 西服與及物品 由四月一日起 大減價十天 機會難逢 幸勿錯過

獲利

泰脫塞爾廠所造「脫及密」小規模麵粉機 出產麵粉並獲利益

此機出數堪能與大麵粉機相競爭 節省費用而收得鉅效 詳情函詢

祥興洋行 上海北京路二號

後起之秀的永安公墓

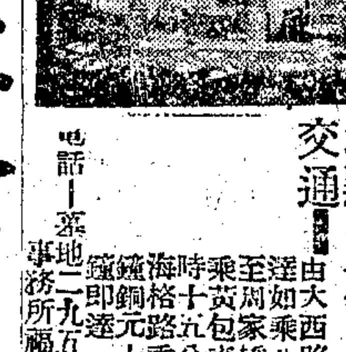

地點 大西路底霍必蘭路

交通 由大西路愚園路虹橋路三叉路直達 如乘公共汽車 則由靜安寺乘三路至周家橋 費時十分鐘 銅元十五枚 再乘黃包車至霍必蘭路王家樓即是 費時十五分鐘 銅元廿枚 或由南洋大學乘海格路四路 費時亦二十分鐘 銅元十五枚 下車至王家樓後向北步行二十分鐘即達

電話 一、事務所一三六八二 二、墓地一九五二四 事務所福州路九號三樓

邊藏林墾公司 發給股息通告

17276 12618 04931 11285 03708

(如有錯誤另刊息單)

通易信託公司 別開生面的……定期活存 儲蓄存款

定期存欵○宜于整數○活期存欵○難得厚利○本公司爲應存戶之需求○特添設定期活存儲蓄辦法○祗要在指定期限以內○雖數目小至一元○亦可隨續加存○較諸別種定期存欵爲便○利息又較諸活期存欵爲優○印有詳章○索閱即奉○

總公司 上海北京路一一六號 虹口分處 北四川路海寗路口

濟生會爲災民請命

▲上國府書

中國濟生會現以浩刦彌綸、遍地災眚、民不堪命一因水利不修 旱潦不息 二因兵匪遍地、民庶逃亡 三因農業失時、生產減少、以致南方之米、北方之麥 不敷民食、多仰給於外洋、漏巵不塞、本源日斲、若按現時根本救急方法、亟須獎勵農產物之增加、掃除農工商之障碍 否則空言救國、誠有不堪設想者矣、同人抱悲天憫人之念、於國府部院及振會、爲民請命、泣涕陳詞、代爲呼籲、仰首哀鳴、實亦有所不得已耳、茲覓得原稿登錄於下、上海中國濟生會正委員長王震、副委員長徐潔・黃廢瀾・上書國府行政院內政部振務會文曰、竊以敝會現辦陝綏平豫皖浙蘇等七省振務 不下數十縣 災重區廣、振欵支出 爲數不貲 然就接到各省各縣報災之處計之、辦振之區、不過千分之一二、杯水車薪、無濟於事、查賑災一事、救濟爲難 而所報災情慘狀、皆敝會振務主任及振員身歷其境、親目所覩、實地勘驗、詳細調查而來、絕非得之傳聞 稍有模糊影響者、各災區或以去冬大雪奇寒、因凍餒而斃命、或以連年旱災、飢殍饑而自戕、飲骨食肉、賣妻鬻子、家室不保 骨肉分離、狼藉屍骸、滋生癘疫、人間地獄、天壤奇災、而尤以西北爲更苦、陝省死亡將半、封運方興、綏遠田畝荒蕪、無力下種、秋收絕望、呼籲無門、即如江浙素稱富庶之區、然蘇之江北十餘縣、浙之溫台十餘縣 其被災之重、困苦流離、筆難盡述、亦爲亙古所希有 推原其故、一因水利不修 一遇旱潦天災 即不堪收拾、二因兵匪遍地 稍有餘資者、莫不遷地爲良、三因農事不修、生產減少、遂致米糧騰貴、民食恐慌、食還每仰給於他國 利權乃操縱於僑商、金錢因而外溢、貨價由此倍騰、漏巵不塞、本源日斲、況又蔣饑連歲 收穫難期、不僅西北飢民、恐日填溝壑、即江浙人民、亦將生機促迫、不堪設想矣、敝會以災振爲天職、絕不過問他事、天災救助、秦越肥瘠 凡關於濟困扶危者 靡不觸目驚心、解衣推食 是以敝會歷年辦理晉豫皖陝等省災振、不遺餘力 衆辦工振、亦爲興利重農防潦救旱之計、今當青黃不接之時、貧農無以爲生、無力購種者、比比皆是 此時若不援救、則種植遂期、春災耕耘、生機將絕、秋何收穫、今若再遂荒歲數十縣 今則幾於無省無災 無地無災、浩刦臨頭、誠非意料所及、而狃瀰待挽、曷可再誤時機 敝會本良心之作用 爲災民之遂謀、祇有力所未充 呼籲尤不可緩 貸口爲全國總樞、槃生福曜 關心民瘼、胞與爲懷、拯待哺之哀鴻、發太倉之仁粟 究應如何使種植之無誤、俾生產之增加、民樂其生、農安其業 獎籍維持、以資觀感、激勸之處、統希鑒核酌奪施行、敝會代億兆災民、不勝感切屏營待命之至云、

調查各國印花稅實施辦法

上海機製國貨工廠聯合會、以貼用印花、爲文件上法律保障、各國均認爲一種正當之稅則、維實施辦法、互有不同、因請常年律師王政劭君分往各領事館實地諮詢調查、茲就王律師調查所得、報告如下、㈠美國方面自美國商務參贊署、及美國駐滬總領事署調查所得、凡現金買賣之發票、均不貼用印花、至其他非現金買賣票券、期間在二十日以外者、每百元貼用一分(參觀一九二四年美國印花稅條例)㈡英國方面、自英國總領事署調查所得、凡貨物買賣發票、非付欵收條、不貼用印花、其應貼印花、各項證券 其價值須滿二金磅、(約合國幣二十餘元)㈢日本方面自日本商務官事務所及日本總領事署調查所得、其辦法與英國同、其應貼印花之證券價值、須滿十元、十元以內、概得免貼云、

工程學會徵求人才消息

中國工程學會自設立職業介紹委員會以來、對於徵賢及求事兩方、供獻良多、自與上海職業指導所聯絡合作之後、更形發達、茲將該會尚無人應徵之機會採錄如下、㈠某特別市政府須技士一位、大學或專門學校畢業、有三年以上之經驗「月薪一百二十元至一百八十元、技佐一位、大學或專門學校畢業、有一年以上之經驗者、月薪八十元至一百二十元 繪圖員數位、大學或專門學校肄業、或具相當繪圖經驗者、月薪四十元至八十元 ㈡瀋陽某塘瓷廠須技師一位、須有充分經驗 月薪百元左右、若有合以上資格者、請即至寗波路七號該會面洽、以便轉介、

洗衣公所聯席會議記

上海洗衣公所、昨日八時、在公共租界寗波路渭水坊二百五十五號、開執監常聯席會議、到會者有朱榮張利鏞等二十餘人、公推常務委辦方雲龍爲臨時主席、方雲書爲記錄、開會如儀、開議、主席報告開會宗旨、因爲公所自成立以來、已有九載、本同業舖作分設散漫、故將公所辦事處分設二處、㈠設虹口洪發濟路、爲上海洗衣公所、㈡設法租界貝禘鏖路、爲上海洗衣公所事務所、首爲同業辦事便利起見、刻因預算開支、按月收下捐欵、不敷公費用度、故招集同業公議、將公所辦事處合并一處、減輕按月開支、刻新地址現已占定、預備呈報備案手續、事務所由符萊揚報告、前收支賬略、胡善來起立提議、請主席另派員將前賬審查揭示衆悉、吳榮芳報告、聘請方雲龍爲常務委辦、因前公所內部紊頓失信、故聘請紊頓一切、黃林慶起立提議工會併、請組織勞資聯席委員會、以免勞資糾紛、議決、散會、已十二時矣、

工商部批示會計師登錄問題

上海會計師公會、以會員前往外埠服務、依照會計師條例第六條規定辭請所在地工商行政官署登錄 往往發生困難 業於二月十三日、呈請工商部 解釋救濟、茲接奉工商部商字第九一一六四號批示 呈悉 查會計師執行職務、依照會計師條例第六條、應逕呈所在地工商行政官署核辦 關於法院備案一節 依照同條例第十條之規定、係由呈請登錄之地方行政官署通知、至執行職務地方、如未成立會計師公會、依照同條例第十六條之規定、可加入其最近地之公會、再會計師除領有前北京農商部實業部所發證書、未經查驗者 不能呈請登錄外 其餘當然有效、仰即知照云、

明大校友會滬支部歡迎會

日本明治大學教授兼法學部部長島田博士、此次奉日本政府、派遣赴歐日瓦出席國際手刑法統一會議、順道來滬、故該校校友會上海支部、前日假大東酒樓設宴歡迎、到有中日同學花里警察署長・荻森龜山・及陳鴻來・陳金鏞・施卓人・李毅・李肇甫・趙琛・徐炳成・諸律師等數十人・盛極一時、席次、公推陳鴻來主席代表旅滬全體校友致詞歡迎・末由島田博士致答詞 待閉會後、已夜闌更深、賓主盡歡而散、

能有一日研究 人生必要跳舞

東方入會●紳商練習 專學跳舞●勝於旅行 高尚藝術●女性舞 戀愛運動●可免疾病

特請女教授專門大家閨秀脇別練習 以備入會者隨時研究 有志藝術者從速報名 函索章程附郵票一分 所欵迎勞合路德鑫里四三一號

東方跳舞研究會啓

加巴藥糖 (治咳聖藥)

傷風雖云小病。但咳嗽有令人不堪其苦者。我人至此。無心工作。亦無心享樂。蓋已失人之生趣矣。加巴藥糖。專治傷風咳嗽。及一切喉症。功效如神。唱歌家演說家及吸煙者。常服此糖。決無喉舌枯津之苦。誠治喉之聖藥也。

上海南京路外灘沙遜房子 永昌洋行經理 電話六〇二一七

人面桃花相映紅

「人面桃花相映紅」這是何等可愛的春光何等可愛的容貌而春光年年如是而容貌却未必長保無疵即如面疹癬癬日晒蟲螫均爲損傷容貌與肢體之惡敵還幸現今科學昌明而有如意膏可治此膏清涼潤滋消毒生肌凡百瘡瘍均奏奇效

四川成都青石橋南街一百另七號李君次壬云「鄙人面部患紅疹燥癢異常諸藥無效日漸蔓延最後採用如意膏未及一週完全告愈此膏誠皮膚各症之聖藥也」

如意膏各藥房均有出售或直向上海江西路六十號韋廉士醫生藥局函購每一匣六角六匣三元郵力在內收用郵票

闔座熱烈稱謝

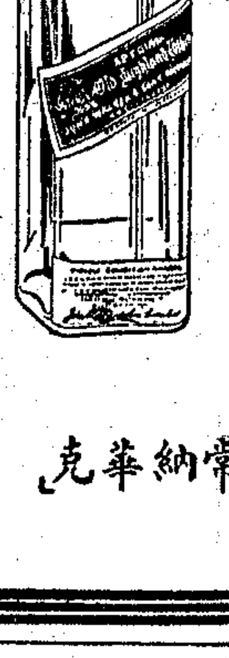

「常納華克」方瓶威士忌酒。質醇味美。有益衛生。宴會用以敬客。闔座舉杯暢飲。莫不熱烈稱謝。

上海四馬路西號 正廣和公司經理

各洋酒店均有出售

無論何時何地如欲飲酒請用「常納華克」

3

南洋中學募集紀念捐之踴躍

南洋中學、爲三十五週紀念、自去秋開始募捐以來 本外埠各隊隊長 均極努力、前日在一枝香召集隊長會議、計繳到捐欵者 有錢乘鎬・錢新之・朱少屏・王培孫・王紹良・王雨樓・顧因明・王孟年・鄭初年・洪蓀祥・沈鏐之・錢福溟・金子鋆・姚仲拔・任述城・黃照奇等多人、總數已達萬元之譜、間認捐額數、尚有一萬餘元、而新校舍鄭洪年氏、亦允代爲募集鉅欵 科學館圖樣、已由中南建築公司繪成、凡物理試驗室化學試驗室機械繪圖室儀器儲藏室天秤室及講堂等、尤稱完備 聞下月即須興工建築云、

華隆中醫院昨日開幕

本埠愛多亞路蒲柏路口華隆中醫院、昨日舉行開幕典禮、計到院董王省三・袁志莊・金古樸、高士奎・丁仲英等、及上海特別市中醫協會代表劉佐彤、廣益中醫院代表程門雪、上海國醫學會代表蔣逵天、并來賓彭星古等一百餘人、下午三時開幕、院長丁濟萬主席、首先報告籌備經過情形、次由王省三・金古樸・袁志莊等相繼演說、大致對於中醫含有下列各點之表示、一提倡中醫爲中國人應負之天職、二創辦中醫醫院爲合於中國人衛生上切要事業、三將來院務發展、決捐助相當之地基及經濟、四秉大無畏精神、積極進行、旋丁主席致謝詞、復進茶點、閉幕、查該中醫院設置上甚稱完備、院規亦甚適當、醫員童少伯、秦漢民張劍秋、胡介麟等、皆富有經驗、在院裏診、定卜加惠病家、造福社會云、

減省電費之新中電碼

新中電碼全書 爲新中工程股份有限公司工程學士張延祥君所編 由交通部批准、內政部註冊、通行全國、內容根據一九二八年國際電報章程用英文字母代數目電碼、能省電報費三分之一以上、每華字上註數目電碼、下註新中電碼、並可代明密碼電報書之用 檢查便利、現此書已出版 銷行甚廣、各界如欲節省電費、於此書可加以研究也、

捕房招領男屍

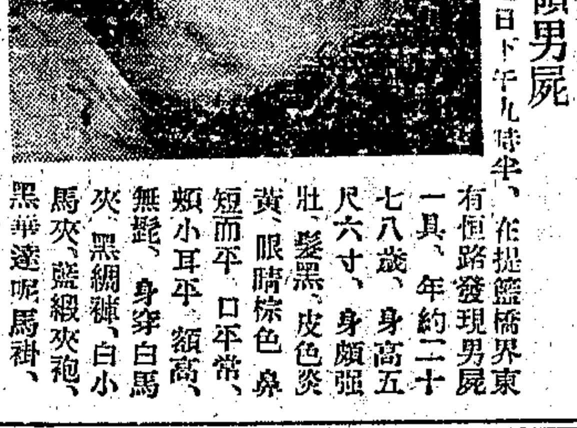

茲於二月二十七日下午九時半、在提籃橋界東有恆路發現男屍一具、年約二十七八歲、身高五尺六寸、身頗強壯、髮黑、皮色淡黃、眼睛棕色 鼻短而平 口平常、頰小耳平 額高、無鬚、身穿白馬夾、黑綢褲、白小馬夾、藍緞夾袍、黑華達呢馬褂、黑[illegible]、花色西帽、如有認識者、請即報告就近捕房可也

捕房招領女屍

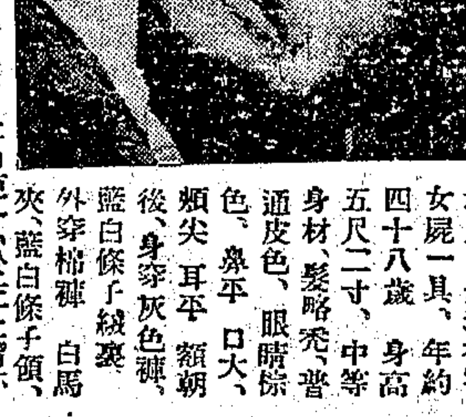

茲於三月[illegible]在楊樹浦界臨青路附近空地上、發現被害女屍一具、年約四十八歲 身高五尺二寸、中等身材、髮略禿、普通皮色、眼睛棕色、鼻平 口大、頰尖 耳平 額朝後、身穿灰色褲、藍白條子絨褒、外穿棉褲 白馬夾、藍白條子領、手上[illegible]面小服上有疤一、於左上臂亦有長疤一 下唇齒全無、上唇齒跌數枚、如有認識者、請報就近捕房可也、

▲誌謝 昨承銀行週報社惠贈第六百四十二號銀行週報一冊、謝謝、

天氣報告

徐家匯天文台昨日下午四時三十分、氣象預報云、天晴而冷、海上瞭望良好、全國沿海恐有勁峭或強烈之北風、小笠原與日本之間天氣惡劣、又昨日下午三時前二十四小時內本埠氣溫最高五九・七、最低四三・九、去年同日最高五七・七、最低四六・四

招領

如有走失男女者請注意此處地位社會局啓

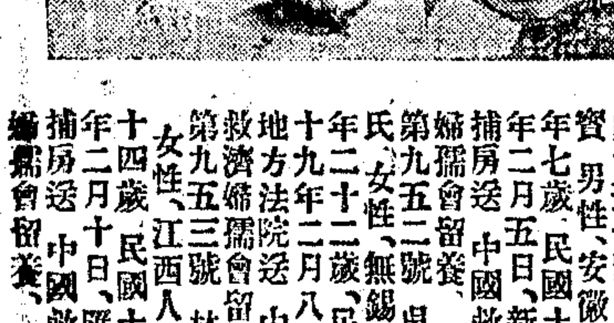

第九五一號、李阿寶、男性、安徽人 年七歲、民國十九年二月五日、新閘捕房送 中國救濟婦孺會留養、

第九五二號 吳王氏、女性、無錫人、年二十二歲、民國十九年二月八日、地方法院送 中國救濟婦孺會留養

第九五三號 林子 女性、江西人 年十四歲、民國十九年二月十日、匯司捕房送 中國救濟婦孺會留養、

●清帮十大帮規

一不許欺師滅祖　二不許藐視前人　三不許姦淫邪盜　四不許引水拉殺　五不許提闌放水　六不許江湖亂道　七不許擾亂帮規　八不許扒灰倒籠　九不許大小不遵　十不許代髮收徒

●清帮帮訣五條

敬天地君親師　孝仁義禮智信　吃金木水火土　怕生老病死苦　求四季平安福

●清帮上二十四代字輩

清靜道德　文承佛法　人倫智慧　本來自信　元明興禮　大通悟覺

●清帮下二十四代字輩

萬象皈依　戒律傳寶　化度心惠　普門開放　廣照乾坤　代髮修行

●江湖六十四個秘密團體

白蓮會　順刀會　虎尾鞭　義和拳　金丹八卦教　清門教　坎卦教　大乘教　如意義和門　白陽教　大刀會　小刀會　在理教　天地會　三合會　三點會　清水會　雙刀會　哥老會　青帮　二義門　紅帮　哀家門　黑帮　江湖團　白帮　斧頭黨　綠帮　水火門　同仇會　華興會　普渡會　洪江會　雙龍會　九龍會　白布會　平洋黨　金錢黨　祖宗教　黨　百子會　白旗會　紅旗會　黑旗會　八旗會　龍華會　光復會　中國獨立協會　香奇　貴州光復公會　川陝甘三省公會　黑邊錢　子母鴛鴦會　青黃赤白黑五色槍　大棒　聯莊保衛團　七星會　扇子會　兄弟會　花籃會　黃綾會　天神會　四川諸神會　公口團　打單團　千金九宮會　千人會　三不社　南北柔術團

上面這許多秘密團體之內幕情形……雖老江湖亦不能盡悉一切

現在都明白宣佈於「箬帽山王」中●●

箬帽山王是「紅玫瑰」三種長篇小說中之一種

紅玫瑰雜誌是獨一無二的小說旬刊

▲第六卷第一二三期已出版

紅玫瑰每十日出一厚册○全年共三十六册○另本不賣○半年不定○全年實價六元○現在上海世界書局廉價期內來定閱者○祇須三元二角○寄費本埠一角八分外埠三角六分｜內容有短篇小說一百六七十篇○長篇小說三大部○短文雜作不計其數○封面由朱鳳竹繪圖○徐卓呆題句○王鈍根寫字○○三色銅版印○描摹上海各級社會情形○○一見即令人失笑○每期又有銅版畫報一大張○每張有照相銅版圖十廿幅｜

定閱一年祇須三元一角

四月十五號廉價期滿後立即漲價決不展期

定閱處（上海四馬路中）世界書局

解決婦女疾病痛苦　指導婦女途徑健康

婦女病

（本書內有各種治法）

求孕得胎法　避孕簡便法　臨產預知法　辨別胎孕法　暗產避免法　難產催生法　立下胞衣法　產後救暈法　血崩急救法　通乳神效法

實驗退斑法　根本美容法　肝氣自療法　白帶靈效法　不藥治病法　痛經立止法　經閉通經法　經漏自療法　經水辨色法　乾血癆治法

全書洋裝一大厚册特價祇收大洋四角

（外埠函購寄費加一郵票通用）

上海幸福報館發行（館址上海三馬路雲南路口）

切合家庭實用

醫藥常識報

張少波編

本報每星期出版一張內容豐富詞句淺顯訂閱全年祇收大洋一元寄費在內郵票通用現已出至十四期欲定從速辦公時間上午過時不候●上海滬西武定路戈登路東首醫藥常識報館啟　乙1365

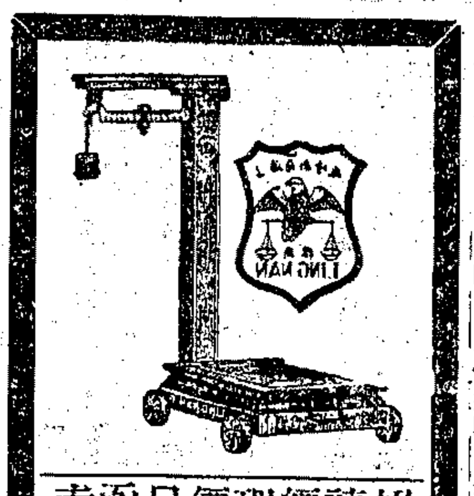

招請經理價目函索

經驗最豐　創設最早　出品最精　耐用最久

虹口天潼路六七五六號　電話四三八八號

上海　嶺南磅廠

請到本廠來買科學化藝術化的四季床上用品

安祿棉織廠

總發行所南京路北石路口

第三分所北四川路蓬路南

◉東瀛珍聞　秋水

㈠十二小時內地震八十次　頃據日本通訊。謂近在阿塔迷Atami及矮子半島Izu Pen附近、地震極多而烈。除爲居民所察得者外。在天文台之地震計上所探得者。在最近三星期中。已及七百餘次之多。其中以上星期一一日爲最甚。平均每日自日落至日歿之間。至少有八十次之地震。日本各地。素以擅於地震著稱。然如此次次數之多。實覺少見。然當局者則頗以此爲幸。因小地震多則可免激烈之大地震也。重建東京之事業方成。深恐在此地震聲中。勿再遇大地震如數年前之東京也。該地居民。日處於恐慌之境。已有大多數殷實之民。遷居別地者。又聞經此次地震後。阿塔迷之溫泉。忽然失其溫度。蓋阿塔迷素以溫泉著名。春夏之季。游者衆集之地也。亦可異已。又有盛傳將有大海潮之侵入其地者。於是居民益形恐懼。而遷徙益多。當局者雖時加勸止。然亦無效也。故其地震若再不歇止。恐上述兩地。將成邱墟矣。

㈡化妝品滲用鉛質之重申禁令　日本化妝品之製造。遠遜於歐美各國。其中如撲粉面粉等女人化妝品至今尚有滲用鉛質之事者。頃聞其內政省已有明令禁止此後以鉛質滲加粉類之中。蓋化妝粉內雜有鉛質。非但有損於用者之皮膚。而最近據衛生家調查所得。謂孩童之生有腦膜炎者。大半係乳母或其生母施用鉛質粉之故。故內政省爲求人民之衛生計。不得不明令嚴禁之也。查化妝品禁滲鉛質之事。在日本於一九〇〇年間亦曾有令禁止。惟當時因商界反對甚烈。議決保留緩行。至今已三十年矣。乃有此次之重申禁令也。

㈢大選舉之損失　月前日本之大選舉。其國內民情之鼎沸。事業之停頓。吾人可於報紙上見之。其熱烈之態度。不由吾人不稍稍振發其愛國之心。據聞此次日本之大選舉。朝野人民金錢之損失。幾及一千萬元。而每候補者。平均亦須費用至五萬元以上。其金錢之流入處。亦大都爲印刷家之囊。蓋選舉事宜。首仗宣傳。而宣傳除演講外。多賴印刷。故此次因選舉而發財之印刷所。爲數極多。即在東京一隅。金錢之流入印刷所者。爲數已達一百萬元之多。亦幸運兒哉。

村之一笑　海客

▲甲—你這房間中爲甚麼放着這許多鐘錶。

乙—因爲時間是世上最寶貴的東西。我有了這許多鐘錶。那麼時間也都是我的了。

▲甲—老丙於我有救命之恩。我終身感激他。

乙—他怎麼救你的。

甲—他把我那潑悍非常有如雌老虎似的未婚妻娶了去了。

▲小女郎—媽。我不要洗臉。

老祖母—好孩子。快好好的洗。洗了臉兒就白淨。我在小時節一天總要洗幾次的。

小女郎—你自己對鏡子裏照照。就爲的洗得太多。所以你臉上都洗出許多紋路來了。

▲女教師（向女學生）—前昨兩晚你分頭伴着兩個男朋友在一起看戲。是不是。

女學生—先生。那並不是男朋友。前晚的那個是我的表兄。昨晚的那個是我的表弟。

▲女—我看你確有可取的地方。所以極願意嫁給你。

男—是的。我父親的財產。將來可以歸我一個人獨得。

蒙古古物古書之發現　李俊

友人某君。經商蒙古有年。前日來一信。述蒙古發現古物古書事。津津有味。因摘錄於下。

俄國東方探險隊。去歲由高寺洛氏爲領袖。至蒙古戈壁沙漠等處探險。時值隆冬。天氣嚴寒。高寺洛夫暫返莫斯科。其助手多人。仍繼續進行。探尋古蹟異物。旋覓得一古墓。諸人遂從事開掘。墓之深處。得白磐石棺一具。展視之。內有花氈掛帷。各種絲織物品。尚有金銀珠玉飾物多種。雕刻琢磨。皆極精巧。似非近代工匠所能爲。最後又掘獲古代手鈔書冊七百卷。字跡細小。隱約可辨。內分七國文字。所可識者。惟中國與印度二國之字體。其餘古書。莫能辨識。書面褒以綢帛。裝訂極精。書箱上鐫有宋徽宗三年二月識字樣。該探險隊自得此書後。珍同拱璧。聞將與花氈掛帷及飾物等。一併携返俄京古物保存所陳列云。

◉交大三十四週紀念趣錄（下）　程志政

▲五光十色之西齋　禮成。新宿舍各寢室公開參觀。同學中無不先事整理。佈置一新。或懸彩屏。或懸字畫。或設計若家庭。或寓意於逆旅。或長於雅潔。或富於美思。有設菓品以餉佳賓。有出紙筆以求題名。五光十色。不一而足。賓客之蒞止者。無慮數百。以本校女同學光臨最早。對於各室。讚不絕口。就中尤以一一八號之簡潔。爲來賓所屬目。衣香鬢影。爲新宿舍增寵多矣。

▲萬目睽睽之女生宿舍　交大男女同學。雖已三載。顧雙方極鮮往返。其宿舍僻居東北。故有稱之爲「冷宮」者。三載以還。從未開放。此次爲慶祝週年紀念起見。特破天荒開放一天。任人參觀。入門。由指導員吳佩紫女士肅客入。登樓。則王亭齡女士任招待。導觀三室。良覺富麗。壁間懸照片瓷片甚多。其佈置之設計。別具風格。更詢其餘。則曰已下鑰矣。然則所謂開放。亦僅一小部分而已。女宿舍原爲教員住宅。故房間大小均不一律。且屋宇陳舊。女新宿舍之建築。似爲刻不容緩之要圖也。

▲游藝一斑　午後爲游藝。節目甚多。以二角戲爲最滑稽。後又有一西人奏手琴。一西女子操披亞那和之。其音絕佳。後又有火棍歌舞等。夜場爲京劇。以張直夫先生之黑風帕爲最引人注意。參觀之女賓極爲衆多。秩序尚能維持。

▲直通仙境之夜景　華燈初上。交大之情景。又爲之一變。蓋自大校門起繞操場之四周。轉而之新宿舍。皆連綴懸以彩燈。竚立遠望。直類繁星。而鐘樓及旗桿。復電炬燦然。間以彩色。美乃無藝。時則霧鬢風鬟。珊珊遲步於道左。燕語鶯啼。默默合情於花陰。此情此景。直疑非復人間矣。午夜劇終。盛會亦於此而宣告閉幕。

紅氍毹

◉綴玉軒遊美雜錄　來

對於梅君之做工。使余感想到希臘之戲劇。蓋古書中有論希臘劇之作法者。每使人不易領略。今觀梅君之做工。方豁然有所領悟。中劇之作法。非常之真。不過非寫像之真。乃藝術之真。使觀者感覺比本來之真還要真。

余最愛看之劇。爲刺虎。有歷史文義上之氣味。而自刎之身段尤佳。美國之一般戲劇家之做工。均覺呆板。梅君之做工。從眼之動。到袖之動。均恰當而止。姿態生動。絕無呆滯之病。

面部表情。有人以爲寫實。其實非寫實。也是一樣有規矩之變動。絕不是以暴烈感情之浮淺變動爲目標。

中劇各角。在台上之地位。非常之好。梅之站立地位。時有變動。（如靠前或向後）然皆是極適當的地方。每一變動。令人視線一新。能使觀者永遠不倦。梅君眉部之化裝極佳。其白黑紅之布置。像古磁之美。至於俯仰坐立之姿態。皆與古畫相仿。

余對於梅君所唱之小嗓。毫無一點隔膜。余以爲梅之小嗓。與女子真嗓之差別。即等於戲中模倣女子之身段。與女子自然動作之差別。可謂爲純是美術化。聽之毫無不快之感也。

楊君批評之後。詢婉華有無錯誤之點。婉云。批評極當。惟媿不敢承耳。並屢詢中劇各種規矩。一一具答。君聞之。拍案叫絕。并謂此方係真正戲劇云云。以上楊君所談。係尚未見報者。故詳及之。其餘紐約各報。常有記載。不勝枚舉。

自婉華開演之日起。一週以內。有十處新排戲劇。先後出台。然賣座皆不及婉華售出之戲票。在外邊漲至八元之多。以最近紐約市面情形而論。此種售價。固非易易。然一般輿論。以爲吾國即張價八元。亦可滿座。現有數家最大劇場。來此接洽。有一家劇場（案即國家大戲院）天致可容千餘座。刻已說妥。第三星期即移往演奏。將來或另定價目也。

◉香海留春記　荊夢蝶

仲春之初。風雨浹旬。春色二分。一分塵土。討春之士。恨何如也。梅園花事。強半孤負。昨以江南煙酒局長老友鄭君鍾岫之約。余亦亟思一顧園中。如探久別之故人也。又得張雲笙君與偕。三人驅車而往。既至。入門一望。則香海風光。十餘五六。到眼花枝。或疎或密。如窺徐妃半面妝也。惟雪痕穆徑。暗香襲人。過客春衣。皆爲荀令矣。余等於誦豳堂外。啜茗閒談。鍾岫謂不日調任揚州。將與錫地湖山小別。恐二分明月。更夢萬樹梅花也。因倡議攝影。俾資紀念。余亟表同情。蓋不第留取春光。亦以慰他日雲樹之思耳。遂擇定天心台前草塢上。相與共攝一幀。花間人影。或坐或立。更一怪石點綴其旁。孤峯突立。尤饒逸趣。爰題以四詩云。名園勝侶慰天涯。春在枝頭鳥作家。瘦影自憐同瑩鶴。竭來山裏伴梅花。剛從雪海著泥痕。天外飛鴻爪偶存。莫怨遲來花半落。餘香一縷化吟魂。玲瓏一石證三生。松竹和梅有舊盟。笑指太湖波萬頃。爲儂惜別紀深情。鄭莊豪興喜停驂。張緒同遊意亦酣。此去揚州風月夜。二分春色夢江南。

心上溫馨（一六一）　包天笑

第十回　赤縣勝天勾欄欽孝女　紅氍貼地即席晤名伶

蕊雲道。好啦。別鈎胃口了。你既說好了。我爲什麼不去。阿金道。什麼新戲。是不是戲台上有種種布景的。戲台前還有一個幕。把幕拽開來。裏面種種布景。就和真的一樣咧。左詩晨道。可不是嗎。現在也有那種不三不四的新戲。上海漸漸兒流行起來了。也有布景也有幕。也有鑼鼓也有唱。那是一種叫做四不相。他們的是純純粹粹的新戲。單是習練也已經習練了好幾個月咧。不是他們那種馬馬虎虎的。不論阿貓阿狗。跳上去都可以做的。平日間一點不用練習。到了演戲的當兒。弄得前言不搭後語。那是真正的新戲咧。阿金聽見了。更加起勁。說道。阿囡。那新戲比了老戲好看得多咧。他們並沒有鑼鼓傢生。也沒有唱。單是說話。那就我們容易懂得多。那種老戲。我們不知道他們唱的什麼。要是唱得長一點。我簡直是要在戲館裏打瞌睡咧。懂得唱的人聽聽是有滋味的。我們不懂得唱的。不曉得他們在嗨些什麼。至於那些武戲吧。我們只看見紅面孔和黑面孔相打。翻筋斗。豎蜻蜓。倒是好看的。可惜他們玩來玩去。還是玩這一套兒。倒是那種新戲。情節也好。一句一句說話。我們都聽得清清楚楚。而且他從頭至尾。完全的一本戲。不是東截一段。西挖一節的。二少。你請阿囡。我也要去的呀。左詩晨道。道個自然。你是少不得的。你就是阿囡的侍從武官。自然非請你不可的。阿金也不曉得什麼叫做侍從武官。又道。到了那天。我們要早些預備好了。不過大阿姨即使放蕊雲去看戲。伊還是老規矩。轉堂唱仍舊要到戲館裏來轉。那末正在好看頭上。勾魂票又要來了。最好到了那一天。給伊的娘說好了。無論什麼人來叫堂唱。不必來轉。就叫他們兩個。去代一代就完了。蕊雲道。不相干。倘然是寫出要我去的。他們還是要來轉的。左詩晨道。不妨事。到了那一天。包你沒有人來轉。讓你安安穩穩從頭看至尾。決不來驚擾你一下子。蕊雲道。真的嗎。若得如此。真個要謝謝你呢。那末怎麼向吾娘說呢。恐怕伊不答應。左詩晨道。你不用管他。我自有法子。天機不可洩漏。預先不能說給你聽。到了那一天。總讓你安心看戲就是了。

無敵牌十二週紀念

新出黃鐵罐毛撲粉

本品係用水仙蠟梅夜來香等配合而成香濃質細潤滑如脂專治一切皮膚病及汗疹熱痱等患每罐內容淨粉四英兩附有毛撲特放廉價每打十二罐祇售三元六角添配香粉每四英兩一包每打十二包祇售一元八角批發原箱一百四十打另有優待辦法請與各埠無敵牌經理處接洽可也郵購樣貨半打起碼另加單純郵費一成即當掛號寄奉不誤

上海國貨路家庭工業社啓

三星牙膏

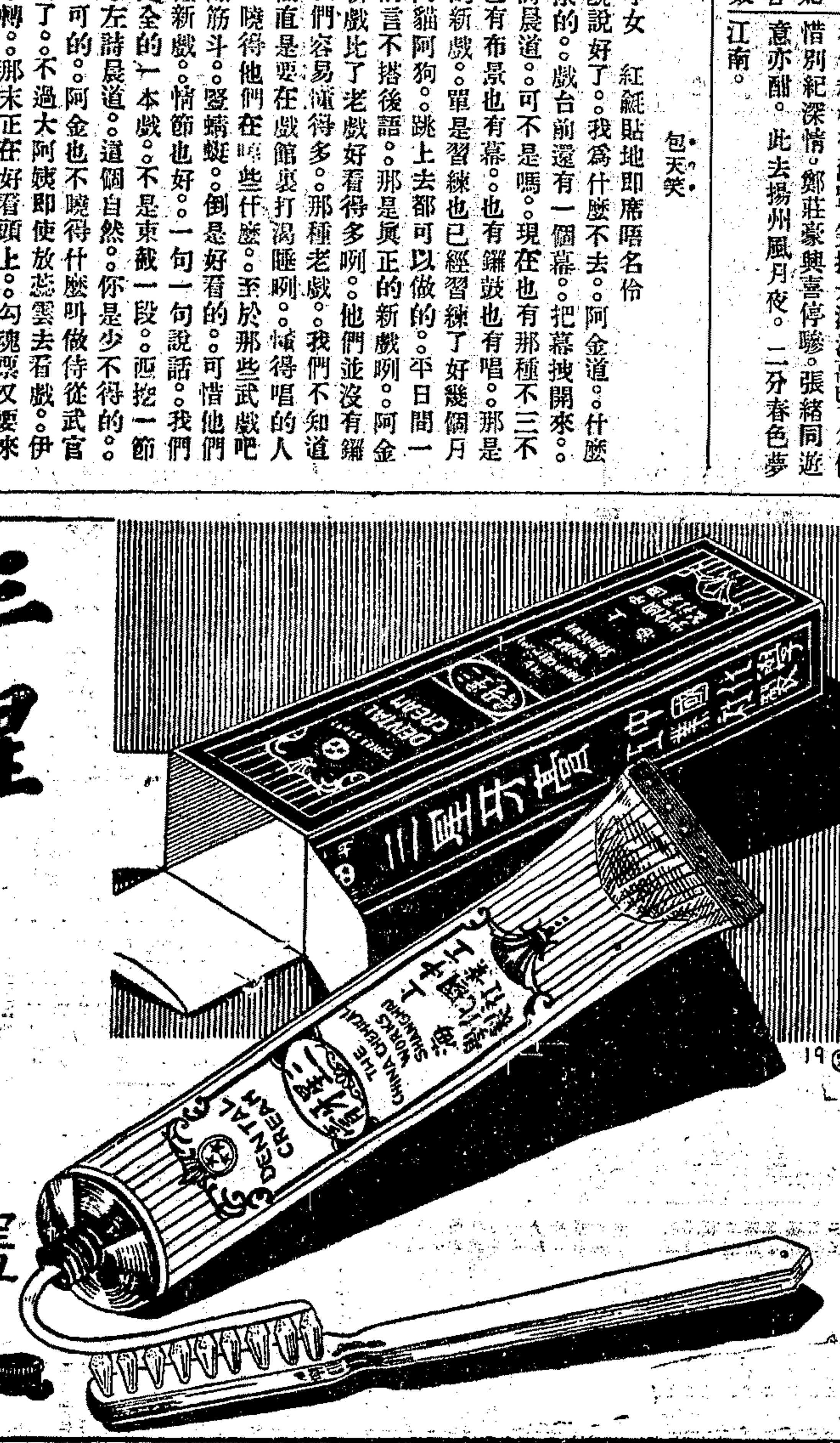

上海中國化學工業社製

總公司河南路四四四號　第二發行所廣東路九八號

奇異老牌燈泡　暫不漲價

奇異安迪生電器公司　美商愼昌洋行電燈部　仝啓

面授 函授 家庭工藝

本會工藝開辦最早成績最著專門教授肥皂化妝乾電洋燭汽水等數十種實用工藝均能以小本獲厚利面授則當面實驗函授則發講義原料保能照法製成比市售品尤爲良好之貨品凡在本會學習因而設立小工廠或在家製售及設社授人者甚夥近更自製出品以供社會需求索章附郵四分即寄○上海老靶子路六福里中華藝學研究會啟

老牌白髮藥

▲無論黃白一搽此藥五分鐘後立即轉爲漆黑光艷無比久不再白用過者稱此藥爲白髮之救星洵非虛語患者一試便知●每盒一元▲函購寄費加一郵票通用請掛號庶免致誤●上海北站愛而近路德潤坊亞洲西藥局發行

Crème Simon

西蒙香粉蜜

如何施用西蒙

每日洗面後，帶濕擦上西蒙香粉蜜，輕輕摩擦，使之入裏，然後以面巾拭乾，久用以後，皮膚自能滑嫩如緞，與豪稚時代無異，

百貨商店均有出售

上海江西路五一號

華商新華行　獨家經理

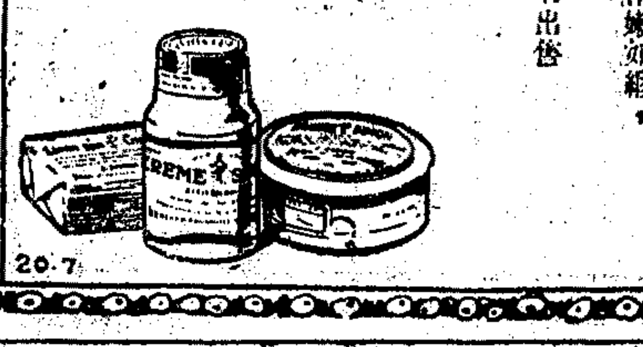

商業新聞

金融

◉金價勉站五百兩

昨四月一日標金狀況、似有盤旋之態、高低僅前市計有三兩餘、後市祇以二兩上落、終則稍跌、而雜伏於五百兩關口、外匯微覺、銀行略有進出、同業中供過於求、如順利餘大均有賣進、泰興源盛等大戶售出也、自早市因大條沸動、略開高盤、以後賣戶既湧、做活、曾已穀破五百兩關口、茲由五百〇二兩外降至四百九十九兩之間、匯票殆亦鬆寬、計銀行買遠期日金價以一兩〇四分二五、又英金十一便士三七五至四三七五、迨後市恒興萬興順利等皆是買方、惟餘大等則已賣出也、初以賣戶似多、途見萎弱、復後銀行購現貨標金、檯面上求者復多、驟然穿出五百兩之外、匯票亦見趨穩、人氣轉高、至英倫銀條未更、銀價只長一二五、匯兌弗動、

▲開盤會升六錢 五月份標金開盤反高六錢、計五百〇二兩二錢、毛盤由二兩四錢跌爲一兩四錢、乃賣方不息、迨先令揭佈勿動、時爲二兩、內部平平、本月大連三井吸進一便士三一二五、旋後回七五、又買六月英金十一便士三二五、至十點半以後漸漸下游、殆因日金復軟、住友買遠期一兩〇四分二五、三井買近期英金十一便士二五、又遠期十一便士三七五、直至十一點半共降二兩有餘、僅爲九十九兩、乃泰興源盛等賣意甚濃、入後回高六七錢、十一點三刻爲九兩六七錢、迨午收爲九兩半、

▲結果降去八錢 後市開出九兩九錢、品開大也、未幾退去一兩零、賣戶活潑也、猝再降爲九十八兩九錢、此時三井吸七月英金十一便士四三七五、又華銀行互做本月份十一便士三一二五、二點半後各行互做十一便士二五、加之永成昌恒興等買進、故好起兩許、旋聞印匯見縮、人心一振、乃本月日金日銀行會售出一兩〇五分、四點後續加兩許、已透出五百兩關口、計爲〇〇八九錢、迨四點二十分收盤爲五百兩〇八錢、比諸前天尚降八錢、

▲結價最後撳小五兩許 一日間最大價五百〇二兩四錢、最小價四百九十八兩九錢、計有三兩五錢高下、揭價仍計五百十五兩四錢、計抑小十二四兩、午刻撳小十六兩之多、登賬補水五百兩、下午揭價計撳小十五六兩、最後十五兩左右、補水五百〇二兩、物品早開二兩一錢、午收九十九兩半、下午九兩八錢、收市五百兩〇九錢、

▲投機家頗有脫售 同業買賣計志豐永、太興、源盛、大德盛、源大、元茂永、元成永、均有售出、餘大、順利、福昌、義豐永等均已買進、後市恒興、祥裕、永成昌、萬興、順利、源康祥等皆是購買、元興永、源太、餘大、晉大永以及零戶等有所出售、物品條子時進時出、大連帮上午買進八百餘條、售出三百餘條、後市共進一千六七百餘條、售出五百餘條、投機家頗有脫售云、

◉外匯升降不定

▲結果趨疲…交易不旺

昨匯豐掛牌、外匯除香港減二五、爲八十兩外、其餘均無升縮、大條勿更、惟海外電告印匯已加一二五、計五十四羅比三七五、橫濱電略降、神戶上午未有良莠、下午則見低落、本埠外匯內盤晨堅午疲、午後稍形和緩、蓋以標金前市由高復低、後市重見上峯、總之殊難打破五百兩盤之旋爲、終則略萎、各匯比諸隔昨、計英金則平、美金略長零六二五、日金減去一二五、華商交易不甚濃厚、計英金售出四五萬鎊、三井買口不惡、又各行互相做開五六萬鎊、又對做美金十萬元、向結十餘萬元、由住友、麥加利售出、而日金華商賣出數十萬元、住友、三井等稍已吸進、下午亦有向購一二十萬元、乃三井、朝鮮售出也、套頭交易不暢、人心平定、市氣似稍變動云、

▲英匯 內盤計有一二五上落、交易少數、上午近期出價一先令十一便士一二五、買價一八七五、遠期出價一二五、買價二五、午收四月出價十一便士二五、六月份三一二五、七月三七五、買價照加零六二五、下午收市四月出價一八七五、六月二五、七月三一二五、進價三七五、

▲美匯 內盤有二五高下、交易不旺、上午近期出價四十六元二五、買價四十七元二五、遠期出價四十六元八七五、買價四十七元、午收四月出價四十七元一二五、六月一二五、七月三七五、買價照加一二五、下午收市四月出價四十七元〇六二五、六月一八七五、七月三一二五、買價四十七元四三七五、

▲東匯 內盤互有五六二五迴旋、華商稍有出入、自上午近期出價一兩零五分五、買價五分三七五、遠期出價四分八七五、買價四分七五、三井買四月大連千萬元、價一兩零五分一八七五、住友買七月五萬元、四分三七五、八月五萬元、四分二五、通惠買六月十萬元、價四分二五、午收四月出價一兩零四分九三七五、六月四分八七五、七月四分三七五、下午朝鮮出四月十萬元、價四分八七五、三井出十萬元、價五分、收市四月出價一兩零五分一二五、七月一兩零四分五、買價照減一二五云、

◉美銀回長滙兌趨低

昨據倫敦電訊、大條銀均無伸縮、計近期仍爲二十本月便士四三七五（合英金一先令十一便士）、遠期仍爲十九便士三一二五、印度買進現貨、即行裝船、中國先進後出、市面平平、又接紐約電訊、美銀價現貨則已回長三一二五、計四角二分、日英仍無升降、仍爲四十九元半、孟買現貨回長二二五、計五十四羅比六安那、英對美降去一二五、爲四元八角六分四三七五、美對英亦跌一二五、計四元八角六分三一份之十五、日英仍爲一先令〇三二份之十三、倫敦先令亦無上落、仍計一先令十一便士八七五、又當日上午十點三十五分路透電到、趨勢見低、計日美小〇六二五、爲四十九元三七五、日英跌落〇三一二五、計一先令〇三二份之十一、十點及正午十二點電通社電、概無升降、後至下午三點十五分來電、亦稍降落、計近期日美出價小去〇六二五、爲四十九元三七五、入價未更、仍爲四十九元五、日英出入價均小〇三一二五、計一先令〇三二份之十一至三二份之十三、遠期日美出價仍爲四十九元三七五、進價反見加上〇六二五、爲四十九元半、日英未動、

◉期洋停輟厘拆無轉機望

▲市場概況 今年因三底四半兩種期洋形停輟、遂使現洋厘市價一致混沌、縱無奇漲、亦鮮暴落、每日常站於七錢二分關口、而交易情形、旺衰有時不同、要知其非正式需用則一也、至於銀根狀況、當此銀錢業爲考慮奇緻、審查周詳之際、勢難儘量發展、宜其氣象浮虛、毫無實際之軒輊、足資紀述耳、所有輔幣中各項市況、已久無銷胃、又鮮來源、故每日坐站於原盤、無所變端也、

▲厘拆價格 （洋厘）早午兩市交易供求相埒、價格殊難低昂、故同價爲七錢一分九厘八毫七忽半、與前日午市價雷同、目下市價如刻版然、每日無所更動、誠爲人情所逆睹、（銀拆）早午兩市、統開五分、較前日似好二分、劃頭始終白劃、銀根之鬆、從未有如斯之久也、

▲輔幣市情 江南小洋、早市爲六錢一分六厘、午市突然加昂三厘有半、計爲六錢一分九厘半、惟客路略有購胃關係、是否裝出尚在不可知之數、撤出交易、早市二千五百角、午市一萬二千角、廣東小洋、早午市皆爲六錢六厘半、做出交易、早市爲五萬〇五千角、午市八萬五千角、銅元又長一千五百文、爲三百九十六千五百文、交易三萬四五千串、

▲銀洋進出 （銀欵）昨日銀行收解情形、比較前日疏淡多多、計華商收解票欵一百九十餘萬、外商收解票欵一百六七十萬、各種貨匯稅什諸欵收解八百餘萬、特殊出欵八十餘萬、出倉一百三十萬、日商銀行收解各欵三百十餘萬、劃頭欵三十萬、錢莊銀公單收解二千八百餘萬、劃頭欵收解二百九十餘萬、各路匯欵收解二百三十餘萬、收現一百餘萬、（洋欵）匯劃票欵早市做出一百四十八萬、午市四十九萬、鈔票早市五千、午市無交易、中山新幣早市五千、午市僅場外做出五萬、均照市加半厘、場外鈔票早市十一萬四千、午市四萬七千、銀行買賣、早午市各五十萬、各銀行洋戶往來收解一百十餘萬、鈔票進出一百餘萬、錢莊洋公單收解四百二十餘萬、洋劃頭欵收解一百七十餘萬、拆借洋欵進出七十餘萬、小錢莊進出鈔票匯頭現洋新幣、計四五十萬、客路由長江裝來三十餘萬、

證券 平債徘徊之勢

北平 前場九六現貨開盤一六三五、低至一六三二五、收盤一六四七五、銷卅八萬、整六三月期六六五五、銷一萬、後場九六現貨開盤一六五五、收盤一六四五、銷十七萬五千、（一日電）

◉公債跌後回漲

昨日公債現貨進出稀少、上午祇善後編遣兩種開出、下午則概無交易、期市賣買活潑、各債在晨初賣氣暢旺、如續捲善後關稅編遣、均跌一元至一元半不等、但旋以人心略定、買戶忽漸見活動、債價遂亦回漲、結果較前日善後回漲八角、關稅續捲亦回漲六七角、其他上落略微、漲跌互見、計全日現貨交易祇二千元、期貨共達七百五十餘萬元、

債別期	前開	後收	較前日	成交數
整六四月	六六·九〇	六六·八〇	跌〇·一五	三五〇,〇〇〇
整六五月	六六·〇五	六六·〇〇	漲〇·一〇	一九〇,〇〇〇
七年四月	七六·八〇	……	漲〇·一〇	七〇,〇〇〇
續大四月	八二·〇〇	八二·一〇	跌〇·一〇	二六〇,〇〇〇
續大五月	八〇·三〇	八〇·六五	漲〇·三五	二〇五,〇〇〇
善後現貨	八七·六〇	……	跌〇·九〇	一,〇〇〇
善後四月	八七·四〇	八八·二〇	漲〇·八〇	八二五,〇〇〇
善後五月	八六·五〇	八八·三〇	漲〇·八〇	六九〇,〇〇〇
續捲四月	六七·九〇	六八·四〇	漲〇·五五	三三〇,〇〇〇
續捲五月	六五·〇〇	六六·三〇	漲〇·七〇	四五五,〇〇〇
關稅四月	六八·八〇	七〇·五〇	漲一·六〇	一,一七五,〇〇〇
關稅五月	六八·七〇	六八·五〇	漲〇·六五	一,一一〇,〇〇〇
編遣現貨	六四·七〇	……	除上期本息	一,〇〇〇
編遣四月	六四·九〇	六五·九五	跌〇·一五	三三五,〇〇〇
編遣五月	六四·一〇	六五·〇〇	漲〇·三〇	三四五,〇〇〇
九六四月	一六·四五	一六·六五	跌〇·二〇	三三九,〇〇〇
九六五月	一六·五〇	……	跌〇·二五	一〇〇,〇〇〇
裁兵四月	七六·〇〇	七七·六〇	漲〇·一〇	一七〇,〇〇〇

紗花 廠多加碼紗市大健

紗市驟堅、漲風亦銳、良以海外花紗一致趨漲、致人心稍定、某廠商之多頭、在本月份連購四盤、約計二千五百包、於是檯面上之洋紗其一摟、暫覺乾燥、人心譟動、市勢忽緊、買氣較湧、據一部份云、某廠商現將二十支五萬收羊三千包、劃歸某廠商、故態度略硬、實銷北方牛莊幫動較健、目前因底貨太厚、實力壓迫未絕、前途究屬如何、仍須依實際銷化及時局爲進退也、

▲一號商狂吸本月紗 人標前市開盤、外棉雖漲、多數人心仍看低、詎料一號經紀商在本月份限價九兩收進、遠月希動、二盤本月份遠月大跌、三盤本月份再進、於是檯面摟盤忽漲、結果各月均漲一兩七兩至一兩二三·五·六·八錢、後市勢仍硬、賣氣減退、散戶扒空、各月又漲一二錢、全日成交統計一萬〇九百包、茲將人標收盤價錄左、

人標收盤價漲跌存賬數 [illegible]

▲牛莊帮辦現較殷繁 現紗銷路尚佳、牛莊進意較健、查全日各幫買去統計一千一百八十包、同行進三百包、行情略堅、客幫中牛莊買去爲最多、計六百三十包、內地二百包、江西三十包、廣東一百八十五包、鎮江一百〇五包、四川五十包、雜帮七十包、

◉棉市補空狂騰

棉市漲勢劇烈、以美棉趨漲、散戶活動、有一大戶扒空亦巨、於是檯面乾燥、漲風愈銳、漢帮態度強硬、拖進不動、棉市總之底貨太枯、來源欠缺、外棉一硬、漲勢當然尤健云、

▲漢標猛升五錢半 漢標前市開盤、隨外棉而漲、形勢更堅、各月均漲四錢半、有大戶扒空五千担、午後市氣仍緊、各月又漲五分至一錢、全日成交統計三萬九千一百担、茲將漢標收盤價錄左、

漢標收盤價漲跌存賬數 [illegible]

▲原棉市穩銷呆靜 現棉生意平滯、各廠辦意呆滯、來貨計、姚花七百包、通花五百二十包、售盤錄左、

陝西花	三五·〇〇	裕豐廠進	一〇〇件	又 棧交
又	三六·五〇	同行中進	三〇〇包	又 棧交
又	三六·五〇			又
下沙花	三一·〇〇	又	一五〇包	又

◉國外紗花漲風大盛

▲美棉抵空激漲三十餘磅音 昨日美棉先因缺乏賣戶、市況平靜而堅、後因現貨商購進及空戶抵補、逐步上漲、計期貨漲二十至三十五磅音、現貨漲三十五磅音、英棉期貨漲七至九點、現貨漲四點、埃及棉現貨漲五點、印棉因美棉上漲及投機大戶購進、市況挺秀、計平果爾漲八羅比、奧姆辣近遠期漲七羅比、白羅溪漲四羅比、遠期漲五羅比、原電錄左、（三十一日電）

美棉 比上日 合申規 英棉 比上日 合申規 [illegible]

▲日紗期現各漲三四元 昨日大阪三品期紗市價照錄如下、[illegible]

又大阪三品期棉市價、照錄如下、[illegible]

糧食 河下米市來源轉旺

▲大盤仍見緊切

▲閘北 昨日各檔來船轉旺、計四十號之譜、銷路極爽、綠店胃連日沉靜後、今見到厚、遂相率落手、市形仍緊、惟高貨平定、北粳特頂貨不免織有晤盤、中關貨在原級上略堅而已、至於次貨極形穩立、觀全日情況、粳米或將略帶盤旋漲、因河道通後、來貨能接離上、然跌亦因成本關係離下耳、薄稻到貨凋零、去胃亦淡、行情不動、惟高貨已達十九元關外、羊杜尖河下略接、本街去路頗化、價格微挺、白元銷場亦活、但貨較多無榮、

▲滬南 河下到十餘號、本街進意甚殷、常錫等北路機粳、買氣極佳、各貨盤面承前日之漲風、續有增加、惟形勢已覺和緩、南帮金澤、楓涇、練塘等薄稻早稻、市況仍俏式、實因到稀、店胃活潑所致、行情步緊、但斯貨在上數市漲風過銳、故昨雖俏而交易稍減、羊埠秈因洋米進平、店胃及客帮悉帶觀望、祇有零星交易、價堅挺、通變陰元亦悉跟蹤而上、市銷則甚平耳、

◉洋米價高後之反動

▲現貨跌小一二角

昨日洋米新到兩船、因去路不旺、內地帮且有一部分回出、本街亦因有拋貨解到、新辦翻交致統市祇成交四千包、行情競跌小一二角不等、按市面之忽有此大變化者、乃因連日到貨甚多、本客早有期路貨拋進、至此紛紛解到、對於市上現貨、隨步過問、二則各地路劫迭見、內地遠客亦存顧忌、三因市價一再步高後、人人有高危之念、既有湧到、即易反動矣、期路貨成交二千餘噸、價亦帶小數分云、

◉粉市趨平之由來

▲北銷沉寂…市價太高

▲廠家拋空…多頭顧忌

昨日粉市大致平疲、各廠存貨雖不甚豐、而北方實銷、雖係沉寂、因五錢半左右之粉價、天津實不能合划、加以時局混沌、實銷又未免裹足不前、四月份之空頭、中小廠家實占不少、如果拚乾過高、勢必將所有之現貨、解入交易所、觀前月份之榜單、祇有五萬包、市面已受影響、如其餘廠家、亦步其後塵、多頭方面、自難免遭一重大打擊、市面之趨平、要亦此故也、結果本月份較前月末小五釐、五月份小一分、六月份亦五釐、七八月份小一分、九月份初開二兩二錢九分七釐半、下午亦回小一分云、

◉期麥漲跌互見

昨日期麥上午開盤後、各月份漲落互見、以洋麥小三四五角、人心未免疑慮、本月份交易尚暢、惟雙方勢均力敵、目下以粉銷不前、買方稍覺吃虧、非至交割時、難分高下也、六月份以內地帮心思甚佳、市面續俏、七八月份趨勢平平、九月份初開四兩四錢六分、旋以內地帮心思亦佳、頗趨穩健、結果本月份較前月末小二分、六月份好二分、七月份小一分、八月份不動、九月份較初開好二分、現麥市面穩定、惟廠胃因有拋粉關係、辦動甚勁、昨開漕江浦麥五兩一錢一分、宿州麥五兩一錢一分、共三千包、沙市麥四兩九錢、次至四兩六錢六分、江西麥五兩零三分、次至四兩九錢、漢口麥四兩七錢、計五千包、由福新華豐等廠辦去云、

疋頭 東疋市値一躍千丈

▲實銷更見黯淡

昨疋市突生劇烈變化、東貨漲勢之猛、實爲年來罕見、原因蓋係三品步步上漲、東匯稱高、定價超出現貨甚巨、加以滬上存底漸薄、行方執貨、存本俱昂、故開價一躍千丈、昨古城會細嗶嘰開二錢七分七釐半、實球二錢七分二釐半、風波亭二錢四分七釐半、湖心亭二錢三分半、光斜紫市山獺雁泰秋直貢呢均開一錢六分半、莫干山灰色四兩八錢、可愛美人洋藍四兩九錢、花標均增五分、中素綢漲二分半、第一功直貢緞開二錢六分、市情異常紊亂、但實銷因受時局影響、仍無興奮、故自上漲後益見清淡、祇急需者略有添辦耳、西貨依然平定、印花府綢本街昨進二十多件、來倡龍紹會四錢七分半、豐裕一本萬利四錢五分、漂布因時屆銷令、亦頗活動云、

絲茶 華洋拋絲合同已修正

本埠華洋生絲貿易、對於拋售期絲、本訂有合同、互相遵守已久、而華絲商數十年來因受該合同條文之束縛、損失匪細、茲乘洋商絲公會改組出口絲公會之際、（因該合同係華商與洋商絲公會所訂）要求修改、現已將其中最關緊要之兩條、互商修正、(一)星期六裝船之絲、其絲欵當日上午即可照付、毋須待至下星期一付欵、(二)每絲五件、祇准抽取樣絲兩條、以備搖驗、而示限制、不得任意抽取、該樣絲並須聲給收據、搖過由華商持據往向該洋行收回、當面秤其分量、以免受損、該修正之新條文、已於昨（四月一日）日實行矣、

◉滬經貨缺銷暢續漲

▲批價激漲五兩至十兩

昨日本埠洋莊絲市、又告續漲、綠存廠有限、不敷繼續需要般繁、匯率又堅、市價繼續趨漲、昨由裕樂豐等進滬白廠經九十包、信孚等進黃搖經十二包、價均激漲五兩至十兩云、

五金 新盤元步俏

新盤元近因交易來多、各帮需胃尤勁、市存將磬、標準因環境之佳、市況步高、剗市一分售五兩四錢、二分半五兩三錢半、三分五兩二錢半云、

◉綠鐵絲布湧到後轉軟

綠鐵絲布爲夏令切需品、本埠同業在春季必有大批購訂、去年因海外定價暴跌、故同業購訂者極夥、所以目下進口亦十分踴躍、查南北市存貨已有一千餘箱之多、而交易週來毫無把握、因此人心恐慌、對於標準、大有鬆釋放鬆之舉也、

雜訊

蛋白貿七千八百聽運至紐約、

▲蛋黃一千七百件、鮮蛋一千六百二十件、裝馬賽、

▲現洋十三萬元今晨運港、

▲烟葉二百八十件裝往亞力山大、

▲生仁三千三百包、土布棉紗八百件運赴廣州、

▲麥粉六千包裝往廈門、

▲顏料五百件美國來滬、

▲瑞典洋紙六百噸昨日進口、

▲比國鋼條昨到二千四百噸、

▲漢口小麥一千六百包沙市運滬、

(一)斬草當除根
斬草不除根、必有復萌之日、醫病不除根、雖收效於一時、然內部濕熱未淸、日久勢必復發、可斷言也、患痔而祇採外塗之藥、其

(二)刀割不如服藥
痛莫痛於刀割、婦女尤爲不忍、即或割之、萬一痔管未除、反使枝節橫生、變成漏症、則後患難堪、

(三)購藥須選擇
市上治痔之藥頗多、患者須擇聲譽卓著者用、治痔專家朱葆蓀醫士秘製之

化痔神丸 及外痔瘡斷根散 爲治痔至靈至驗之良藥

是藥行銷數十萬人、凡男女老幼、患內外痔漏、不論新久、保證一年內、服之止血消管、退腫止痛、初起者一服痊癒、久年惡痔、每盒一元、二盒五元、外痔散每盒一元

本所專門秘製各種痔藥、外埠函購加寄費、通用郵票、函購掛號寄費

◉上海寧波路錫金公所東面渭安坊 同仁醫藥所 電話九一〇七八號

◉分銷處 南京武定橋油坊巷 漢口歆生路龍泉池口 武昌芝麻嶺劉有餘藥號 青島李村路神州藥房 濟南緯九路口神州藥房 廈門開元路中央大藥房 揚州教場街〇大中藥房 鎮江京畿路龍標藥房 汕頭永平路南華藥房 宜昌會有假冒停止分銷

注意假冒 近來假冒影射者多、務請認明牌號及附件、本所並無分店

商業價目表

銀洋錢市

類別	早市	午市
洋厘	七·一九八七五	七·一九八七五
銀拆	五分	五分
江南	六·一六	六·一九五
廣東	六·〇六五	六·〇六五
銅元	三九六·五	[illegible]
衣牌	[illegible]	[illegible]
角坯	[illegible]	[illegible]
貼水	[illegible]	[illegible]

國外匯兌 四月一日

[illegible]

交易所

◉金業（五月份標金） [illegible]

◉證券物品 ▲前市期貨 ▲後市期貨 [illegible]

◉華商證券 上午現貨開盤 [illegible]

◉華商紗布 順手十六支棉紗（人鐘標準） ▲前市 ▲後市 [illegible]

◉麵粉 四月期 五月期 六月期 七月期 八月期 九月期 [illegible]

◉雜糧油荳餅 [illegible]

棉花（漢口細絨標準） 四月期 五月期 六月期 七月期 八月期 [illegible]

米市

滬南 昨日來源二十三四號、去路平懈、薄稻減起一角餘、貨定局之勢 [illegible]

閘北 昨日河下到船十號、普通白粳、上下市約五六角 [illegible]

雜糧油荳餅

[illegible]

現紗

前市 四十二支 [illegible]

海味

[illegible]

絲市

[illegible]

疋頭

◉公平昨莊 [illegible]

五金

[illegible]

煤市

[illegible]

輪船進口報告

[illegible]

輪船出口日期

[illegible]

汽車新聞

專論

二十年來通用發達史

黃影呆

去年十一月下旬、美國通用公司、在紐約西門第五十七條街上、嘗一度召集股東會議。討論分派紅利事宜。據云通用公司近年來所派紅利之豐。爲世界各國。任何工廠所不及。即以去年之贏餘而言。竟得盈利百分之一百五十。各股東分得之紅利。計有四三、五〇四、〇〇〇元之多。此外如職員之花紅、股東之股息。亦有四三、五〇〇、〇〇〇元、在聖誕節之前。各股東咸相率前來。至公司方面、領取紅利。自此項消息傳出後、社會人士。莫不爲之驚異。蓋通用公司自成立以來。爲時不過二十年。且在八年之前。一般社會人士。對於通用公司之能否永久成立。或將解散。尚不能加以確說。通用公司之得以成立。在美國汽車界中。占有重要之地位也。窮源歸本。當歸功於都倫脫氏W. C. Durant。當都氏之從事汽車事業也。適在萌芽時代。一般社會人士。對於汽車事業。尚未有相當之信仰。故設非都氏而具有大無畏之精神。努力奮鬥。則通用公司。必無今日之成績也。都氏既具有先見之明。當其着手之初。先購畢克車廠。悉心經營。力加整頓。不數年間。廠中所出畢克汽車。已氣象一新。不復如往日之粗劣矣。當是時也。畢克車廠。設於米西根弗林脫地方。馬車之車身、汽車之引擎。以及自由車與乎一切零件。均有製造。時則模型初具。設備簡單。與今日相較。不啻有天壤之隔矣。新廠之組織。創始於一九〇九年。迄今僅二十年有奇也。其間經過不少周折。直至八年以前。所產車輛。始風行全球也。

都倫脫之處置廠中一切事宜也。井井有條。管理得宜。凡熟識之人。莫不爲之欽佩。退爲樂於投資之人。而又有新思想也。自一九〇五年至一九一〇年。前後五年之中。都氏竭其全力。經營畢克車廠。自是以後。始入通用公司。而一九一〇年通用之營業。全年已有五〇、〇〇〇、〇〇〇元。盈利計有一〇、〇〇〇、〇〇〇元。大戰時期。通用之營業。因特殊之關係。倍形發達。一九一七年全年所銷之車輛。價值已達一七二、〇〇〇、〇〇〇元。此後蒸蒸日上。逐年發展。一九一八年爲二七〇、〇〇〇、〇〇〇元。而一九二〇年已達五六七、〇〇〇、〇〇〇元矣。惟一九二一年之命運不佳。幾乎破產。歷年所得盈利。最高之時。有七〇、〇〇〇、〇〇〇元之多。其間中落之時。所遭損失。亦有三八、六八〇、〇〇〇元之多。通用之幾經周折、得以繼續存在。不告破產者。蓋因歷年已有優厚之利息。而資本之雄偉。尤覺難覓大資本家。出資購買者也。此後公司方面。又竭力整頓。加以改革。辛苦經營。始有今日之成績。而得以擱握全世界汽車事業之牛耳。當通用革新之初。主要目的。在求產車之神速。俾數量之加多。並用科學方法。對於機件之製造。加以改革。而銷路始得一日千里。日形發達。夫通用公司之得以有今日也。並非因資本之雄偉。分廠之繁多。其主要原因。乃係用人之得宜也。各廠所用職工。十九學識豐富。經驗充足。辦事之能力。爲任何工廠之職員所不及。是故能利用科學方法。將舊有機器。盡行改革。採用新式機器。製造各種車輛。於是所產車輛。成績之優良。倍於他廠。社會人士。莫不樂於購買。而銷數亦因之得以大增。通用之得以有今日。當歸功於都倫脫。上文已言之矣。然除都氏以外。尚有一人。足爲讀者一告者。即司龍氏Alfred P. Sloan Jr.是也。渠自一九二〇年起。即任通用之經理。此人於青年時代。即卒業於某大學。辦事能力。不亞於都氏。故若二人者。乃通用公司之柱石也。

當通用公司創辦之初。至一九〇九年爲止。前後十二月中。所銷車輛。價值爲二九、〇〇〇、〇〇〇元。而淨利則有九、〇〇〇、〇〇〇元。當是時也。一般汽車界人。咸不信自是而後。通用公司所銷車輛。將超過二九、〇〇〇、〇〇〇元。然今日之銷車數量。即以去年最後之三月而言。亦當四十倍於一九〇九年全年之數量也。通用公司自成立以來。不過二十年有奇。上文已言之矣。然在此二十年中。其進展之速。實出我人意料之外。迄今資本之濃厚。力量之偉大。竟無與爲之匹敵也。以資本而言。目前已有美金一、二〇〇、〇〇〇、〇〇〇元。而廠中所有職工。爲數亦已有二〇〇、〇〇〇人矣。每年所產貨車客車。已達二、〇〇〇、〇〇〇輛。此又豈爲二十年前之人所能意料耶。且通用公司之工程方面。每有出奇制勝之處。如以馬力廢除。利用汽油。採用電流系統等。皆首先發明。至今能享盛名者。蓋亦因此耳。

自一九二一年而後。通用公司之營業。更有一日千里之勢。一九二三年全年所銷之車輛。總數爲七〇〇、〇〇〇、〇〇〇元。而一九二六年已達一、〇〇〇、〇〇〇、〇〇〇元矣。一九二七年爲一、二六九、五一九、六七三元。至於去年之銷數。尤屬駭人聽聞。即以先前之九月而言。所銷車輛。已有一、六〇〇、〇〇〇輛。貨車客車。均包括在內。設予以正確之統計。則美國全境人民。包括女人及小孩。通用公司在九個月中。每七十五人中必售去汽車一輛也。直至前年爲止。美國全境所有之汽車。通用之出品。已占三分之一。目前廠中所僱職工。其數已達二一〇、〇〇〇人。較之美國鋼鐵廠。賓夕爾佛尼亞鐵路。及美國德律風電報公司所用工人。相去不遠。而上述四大工廠。所僱工人。總計已有一、〇〇〇、〇〇〇人矣。此外通用公司之代理商人。目前亦已有二〇、〇〇〇人矣。通用公司。近年以來。發展既有若是其神速。於是所處地位。亦日見穩固。而美國之汽車事業。近來進展之速。得以如此者。其主要原因。蓋係人口之增加。而一家之中。大都備有汽車二輛。他如舊車之損壞。添購新車。亦足增加銷路。大概汽車一輛。經過七年有半。已不堪再用。而近年海外貿易之發展。亦足增加通用之銷路。根據歷年之紀錄。通用公司之汽車。出口者一九二六年爲九八、〇〇〇、〇〇〇元。一九二七年爲一七二、〇〇〇、〇〇〇元。至於去年之海外貿易。根據通用公司事前之估計當有二六〇、〇〇〇、〇〇〇元。此數已與一九一八年前。歷年通用所產汽車之數量相等矣。

通用公司之分廠。開設於世界各國者。連同經售之商人。目前已有六、〇〇〇處。勢力所及。已達一百餘國家。是故海外銷數之發達。其原因即在分廠及經理之繁多也。且通用之車輛。運銷海外者。並非以裝配之汽車。直接運出。大都由各地分廠自裝。蓋通用公司。近來發見車輛之在國外裝配者。較爲經濟。而售價亦略可低廉。是故決計利用分廠制度。回憶一九二四年之時。通用公司。首先設分廠於哥本哈根。自是以後。各地分廠。繼續開設。迄今如倫敦。巴黎。斯德哥爾摩。安德威伯。伯林。馬德里地。亞立山堡。不宜諾斯艾利斯。聖保羅。布里斯本。威靈頓。大阪。八打威。南非等地。均有分廠之開設。是故汽車之銷數。目前尚未到達……中國。日本。印度等遠東各國。通用之車輛。亦到處可見。以事實而言。無論高原低澤。深山幽谷。目前通用汽車。殆無處而勿到也。各色人種。語言雖各不同。而對於通用汽車之信仰。則如出一軌。故通用之汽車事業。前途尚有無窮之希望也。我人拭目而待之。

平漢鐵路調車設計導言(續)

鄭寶照

復次言其他諸國各鐵路。

除英美以外其他各國鐵路之實行列車調度制者。有挪威及瑞典國有鐵路(Norwegian & Swedish State Railways)之全部。比利時各重要國有鐵路(BelgianSyste Railway)法蘭西東方鐵路(French Eastern Railway)巴黎里昂地中海鐵路(Paris-Lyons-Mebiterraean Railway)巴黎奧利安鐵路、(Paris-Orleans Railway)西班牙之馬薩亞鐵路、(Madri-Saragas-Slaicante Railway)就中所當注意者。則爲馬薩亞鐵路之調度員。預任何列車行駛事項。其主要職務在於管理貨車之掛出。以保證貨物運輸之完滿。於需要時。得飭令開行輔助列車。并注意準備此項列車需要之機車及人員。在其他歐洲鐵路其制度可大別爲二。㊀調度處爲調度全段運轉之唯一機關。㊁調度處爲轉達消息之機關。在第一種制度之下。其調度員之唯一職務如下。(A)於列車配組以前。決定有無開行輔助列車或專車之必要。考量起運站及終點站之情形。機力有無餘裕。以及利用機力最良之方法。并保證該輔助列車及專車所選擇之路綫。不至與例行列車或其他業已在路綫上行駛之列車相衝突。既決定開行列車之後。即知照有關係車站及機車廠。以便依時準備需要之機車及人員。㊁當列車掛行之後。如係雙軌路綫。應決定調車事項或改變列車次序。如係單軌路綫。則應決定錯車或越車之地點。并飭關係站實行之。遇有出險情事應遣發救援列車并佈置其行程。如係單軌路綫遇有阻礙時。應佈置暫時單軌行車辦法。至在第二種制度之下。即調度處認爲傳遞消息之機關時。則開行列車之決定與掛行後種種必需之佈置、與未實行調度制之鐵路無異、適用第一種制之度鐵路、有瑞典國有鐵路、挪威國有鐵路、捷克斯洛伐克各國有鐵路(Czecheslovak State Railway)至法蘭西之巴黎與利安鐵路、其調度員對於列車開行後之權限、亦復相同、其餘各國鐵路列車調度制之範圍、大抵界於第一與第二兩種之間、比利時鐵路之調度制有一特點。則遇有運輸情形許可時。調度員有權提前開行貨物列車。此項辦法係爲免除路綫擁擠起見。調度員除管理列車之實在行駛外復辦理分配車輛之一部分事。宜或爲界居於分配車輛室。與車站之中間機關。或爲分配車輛之機關。比利時之國有鐵路其調度處之地位頗高。有管轄全線運轉事務之權。與各段調度處直接相聯。所有關於運轉事項。如遇有配組列車及交換車輛任何事件發生。以及貨車等候掛行狀況。均有報告。

從以上簡括之敘述。即可見世界鐵路採用列車調度制之趨勢。及其制度之異同。至綜合各國制度比較觀察所得之結論。與夫體察我國情形。認爲可供參酌採用之具體辦法。已一一具載本計劃書內。茲不復贅其有爲計劃書所不及詳論者。特申述數端於次。以資說明。

㊀組織　集中制與分段制各有優異之點。各路以採用何種爲有利。則當視各路之管理制度。路綫長短。運輸繁簡而定。大體言之。集中制度使全路一切運輸事務統籌全局。故對於酌劑各段運輸情形。分配車輛。利用機車能力等等。功效易著。英倫各路路綫較諸各國及屬地各路爲短。故採用集中制頗稱適當。至美國路綫多數蔓延甚廣。且多屬大批貨運故非採用分段制不可。我國各大路路綫多綿長兩三省。以地形論。當以分段制爲宜。但各路運輸遠不如歐美鐵路之繁重。則組織制度。應以簡單爲經濟。以人才缺乏。集中制能使全路運轉事宜集中於比較少數人之手。故於可能範圍內。應以採用集中制爲宜。

㊁專用電話　列車調度制之運用。當以裝置完善之專用電話爲不可缺少之利器

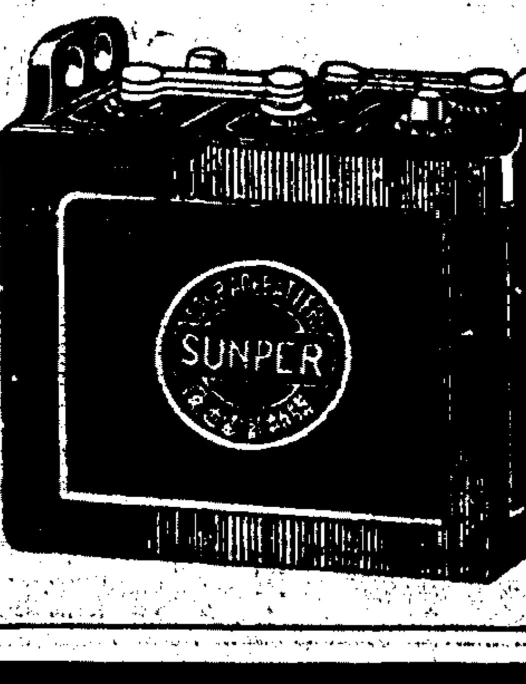

上海盆湯弄橋北七浦路口

勝船蓄電池廠

[illegible]

雪佛蘭服務站

吉人

上海亞德洋行。經理雪佛蘭汽車有年。在華名譽久著。對於服務方面。非常認眞。是以營業發達。主顧滿意。所設之服務站。專事修理。內部設備。整潔完美。規例嚴肅。一入其間。便覺一種暢快氣象。場地油漆。平滑光淨。即女客入內。決無沾汚衣履之虞。其清潔壯觀。可見一斑。修理各車。均有妥當地位安置。用白線分界。車入站後。即派修理師一組。專負修理此車之責。此外尚有精敏之技師與西人監察員督工。使工作迅速。手藝精細。修理師服飾一律。整齊雅觀。加以服務部長海埃爾先生管理有方。辦事認眞。悉心改良。不遺餘力。致使此模範服務站。成爲滬地首屈一指者。因此主顧來賓。莫不稱便而贊美云。

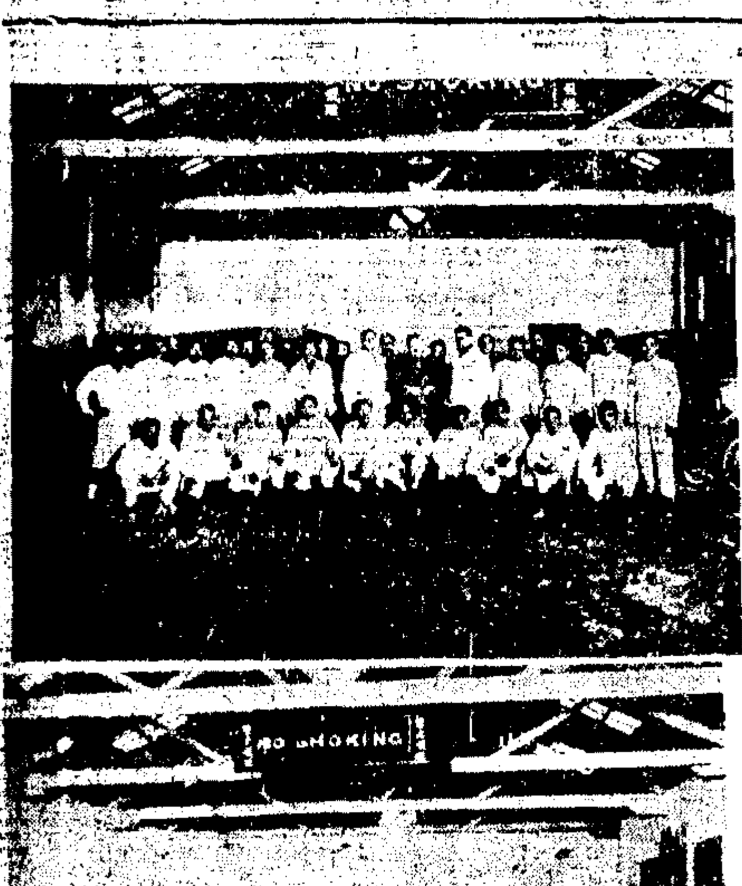

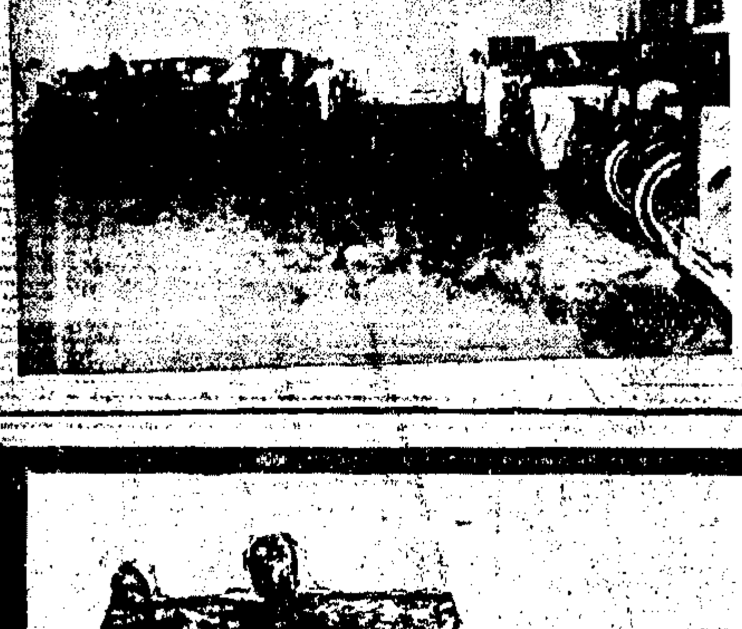

萬無一失

諸君請放心裝用鄧祿普車胎。因鄧祿普廠爲維持鄧祿普車胎信譽。力求出品滿意起見。所有車胎上各項試驗。最爲完備也。

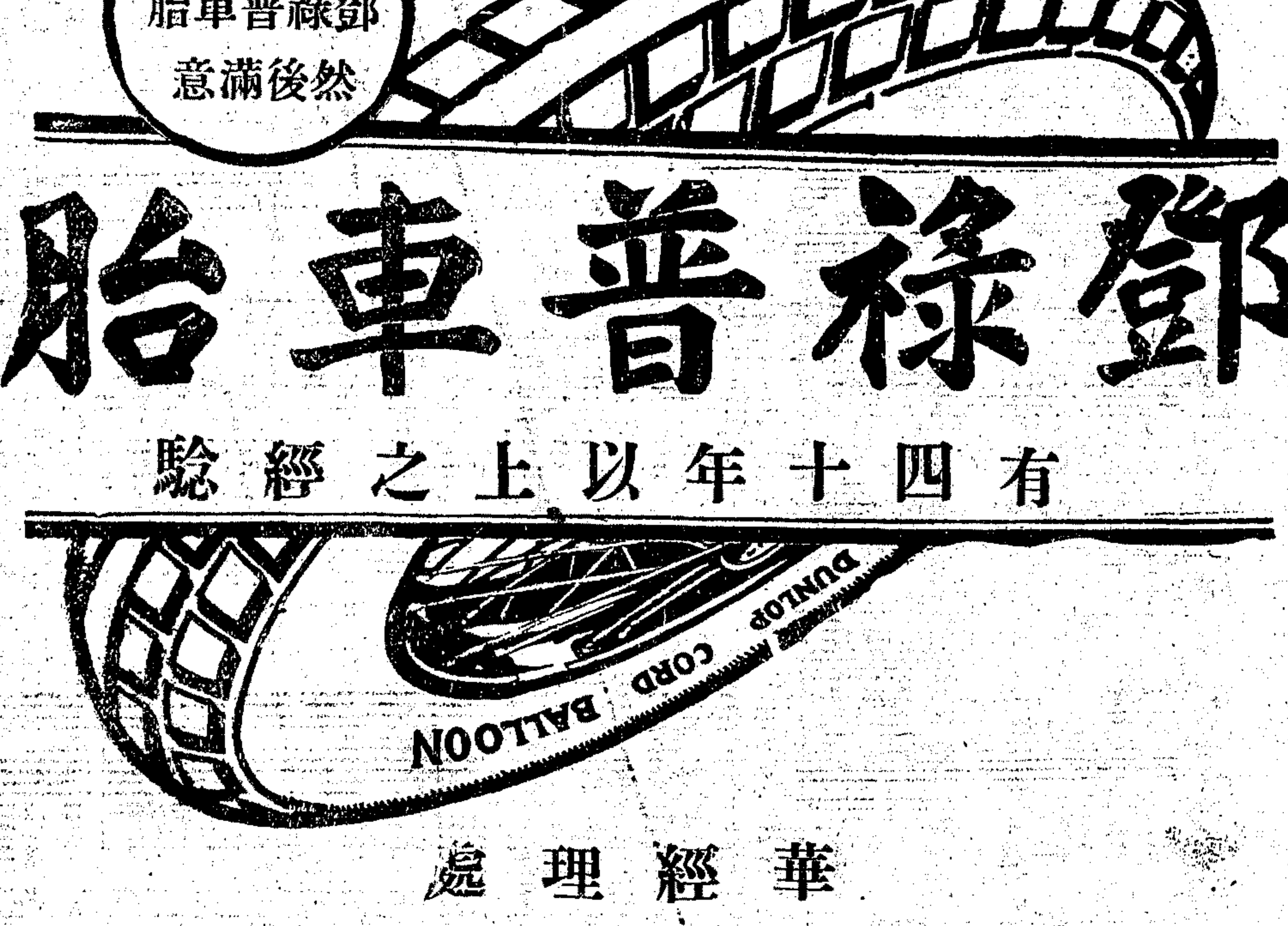

鄧祿普車胎

有四十年以上之經驗

華經理處

茂昌洋行

梅白克路三二二四　電話西一八七一號

道奇兄弟

新六汽缸車新八汽缸車

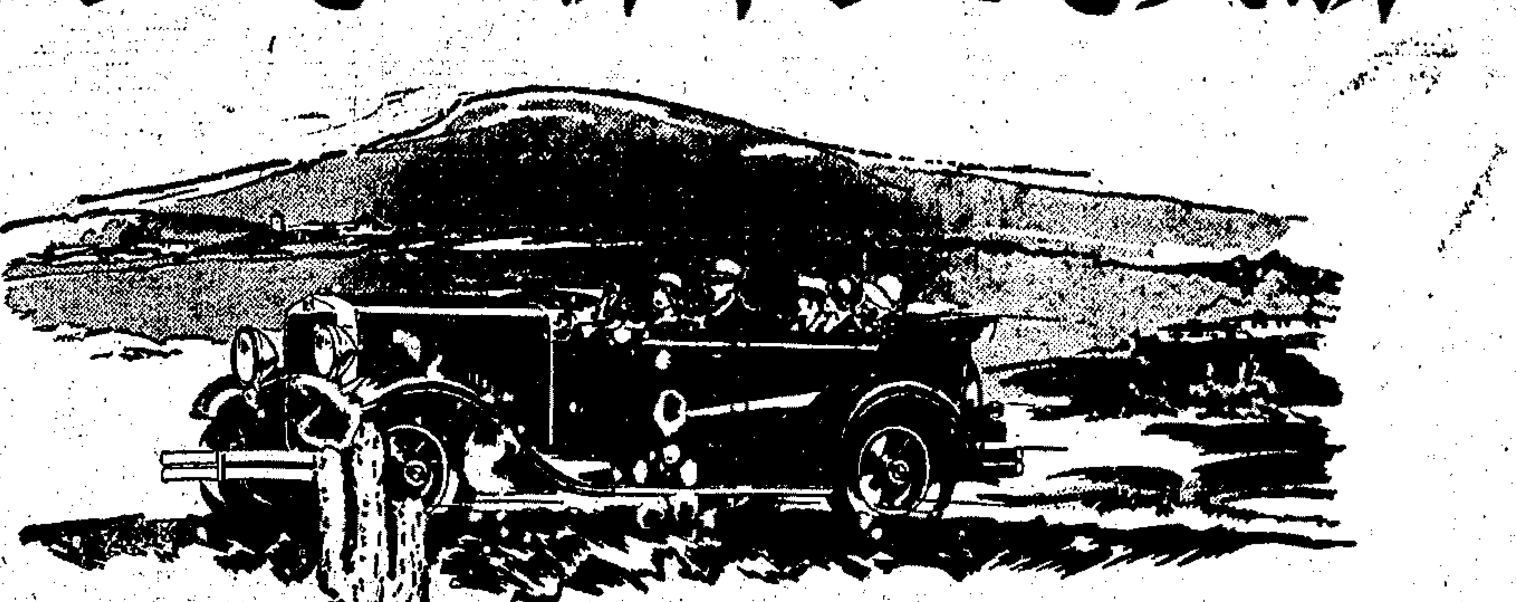

論者謂定價奇廉之新道奇六汽缸車。及新道奇八汽缸車。能從全球歡迎之道奇兄弟出品標準上。作更進一步之表現。宜其名貴一時。

此項新車。其堅忍。其經濟。及其可靠。足代表眞正道奇兄弟之出品。至其美麗舒適。動作活潑。工程進步。尤出人意料之外。現同其件車(即現在之道奇六汽缸車)一併陳列本公司樣子間。倘蒙參觀。無任歡迎。

(道奇兄弟六汽缸車及八汽缸車。乃克雷斯勒汽車公司之出品也。)

華經理處

美商

中國汽車公司

上海靜安寺路一二二五號　電話三〇二七三號

南指類車

(Headline printed right to left: 車類指南)

完全國貨　飛虎牌

各種汽車漆

總發行所

上海北蘇州路天后宮橋

振華油漆公司

電話北三一一六

FEDERAL

我國早已盛行

飛特爾

新由美國運到

天家大

運貨車及長途車

載車較多　行駛穩快

收價便宜　用費節省

總經理處

大華汽車貿易公司

愛多亞路八五九至八六七號電話西九五號

克雷斯勒汽車

最新式樣

用費節省

總經理

馬迪汽車公司

電話中央一七三八號

飛霞汽車

FIAT

霞飛路二一四二號

電話西四〇〇二

中國總經理

大利汽車行

Firestone

發施登汽車胎

發施登橡皮有限公司

愛多亞路四十二號

電話一六〇〇五

澳斯汀汽車

省費耐用

Austin

中國總經理

上海靜安寺路卅六號

龍飛汽車行

司蒂倍克汽車

Studebaker

亨茂汽車公司經理

Overland　Whippet

奧佛倫　脫白惠

Willys-Knight

脫奈斯廉惠

Graham-Paige

奇潘亨來葛

Morris Oxford & Cowley

牌牛小大斯律馬

中國總經理

靜安寺路一二四二號

大陸汽車有限公司

電話三六〇七六　三〇六七〇

古德立汽車胎

G

上海仁記路卅二號

電話一五八六二三二

宜於長行

歐斯康汽車

Erskine

美國司蒂倍克廠出品

上海經理

上海靜安寺路四十號

亨茂汽車公司

雪佛蘭運貨車

及長途汽車

CHEVROLET

上海大世界西首

南洋五金行經理

GOODYEAR

BALLOON TYRES

Made with SUPERTWIST

固異經耐之胎

特乃久用車也

派卡汽車

Packard

華麗宏壯　無與比倫

馬迪汽車公司總經理

電話中一七三八

此項車類商標

務希車主注意

◀◀◀專件▶▶▶

蓋消息之傳達。命令之發施、機宜之請示。胥賴敏捷。稍一延誤。即失其效力、在鐵路大部裝設選擇電話幷須裝置專用電話計劃、另附錄於後。以資參考。

(三)車輛分配　車輛分配有由調度處兼理之者。如倫敦米蘭鐵路是。有另組機關辦理者。如倫敦東北鐵路是。然之米蘭一路。已有貨車十二萬八千餘輛。種類不下百餘。而我國合全國鐵路貨車計之。僅一萬七千餘輛。各大路貨車最多不過三四千輛之譜。事務繁簡之懸殊。不啻數十倍。故由調度室兼管車輛分配事項、當無不能勝任愉快之慮。

(四)機車及車上員役之調度　車守既屬車務人員、當在車務管理之下。其餘如司機火夫等工役之輪值調遣。暨機車之分配指揮、或由車務管理。或由機務管理。各國鐵路因組織不同而異。但此等事務既與列車調度有相當關係。應由一首領兼理之。自易收效。各國鐵路將來趨勢。必多數傾向於此項組織、此雖與我國鐵路車機兩處職務劃分之現行制度不同。但吾人當以原則上是否健全。與事實上是否適當爲斷。故計劃書內關於機務方面。多持此項主張。藉示進圖革新。不爲現制縛束之意。

抑最後著者更有欲進一言者。英國倫敦大學運輸學教授涉陵敦氏(E. R. Sherrington)嘗揭列車調度制之精義。謂「此制在於集中列車之調度於比較少數有高深訓練。且受高級俸給之人員之手。復使其對於該管全綫運輸。了然無遺。」是故雖有良法美意。尤不可無實施之人才。善爲運用。莊子所謂不龜手之藥一也。或以霸。或不免於世世洴澼絖。此則在於全國路界同人之自奮。區區計劃書之作。其所補益者。直微末不足道耳。(完)

◉英華汽車名詞錄(十六)

丁祖澤

Emery cloth 砂布

Emery wheel 磨石輪

En bloc 整個、整體

End play 兩端鬆弛

Energy 勢

Engine 發動機

Engine brake 發動機制動器

Engine hood 發動機罩

Engine stand 發動機架、發動機臺

Ethyl gasoline 以太汽油(美)

Ethyl petrol 以太汽油(英)

▲啓事　黃影呆・石重之・蘇・林奕楣・恆非・三原・陳紫霞・丁祖澤・賓・蔣鐸・吉人・徐華・曾勳・程志良・徐錫麟・蔡苑・鄭寶熙・鄭藝蘭。三月份稿費業已結算。茲特登報通知。乞於本月七日起。向本館會計處領取可也。　汽車新聞部啓

▲更正　奧斯汀汽車向由本埠靜安寺路三十六號龍飛汽車公司獨家經理。上期本刊車類指南廣告內。誤排亨茂汽車公司經理。合亟更正。並誌歉忱。

費斯克車胎出口公司

禪臣洋行進口部總經理

電話六八〇五六

FISK

費斯克車胎闊大而堅韌。故行於種種路途不致有顛覆之虞。採用此車胎愈久則覺其能費駕駛便之車愈信任對於費斯克車胎也如蒙蓋顧其耐久遠能使君滿意。元本公司久任克車胎

福來橡皮公司

上海派克路八六八號

電話西第二〇三九號

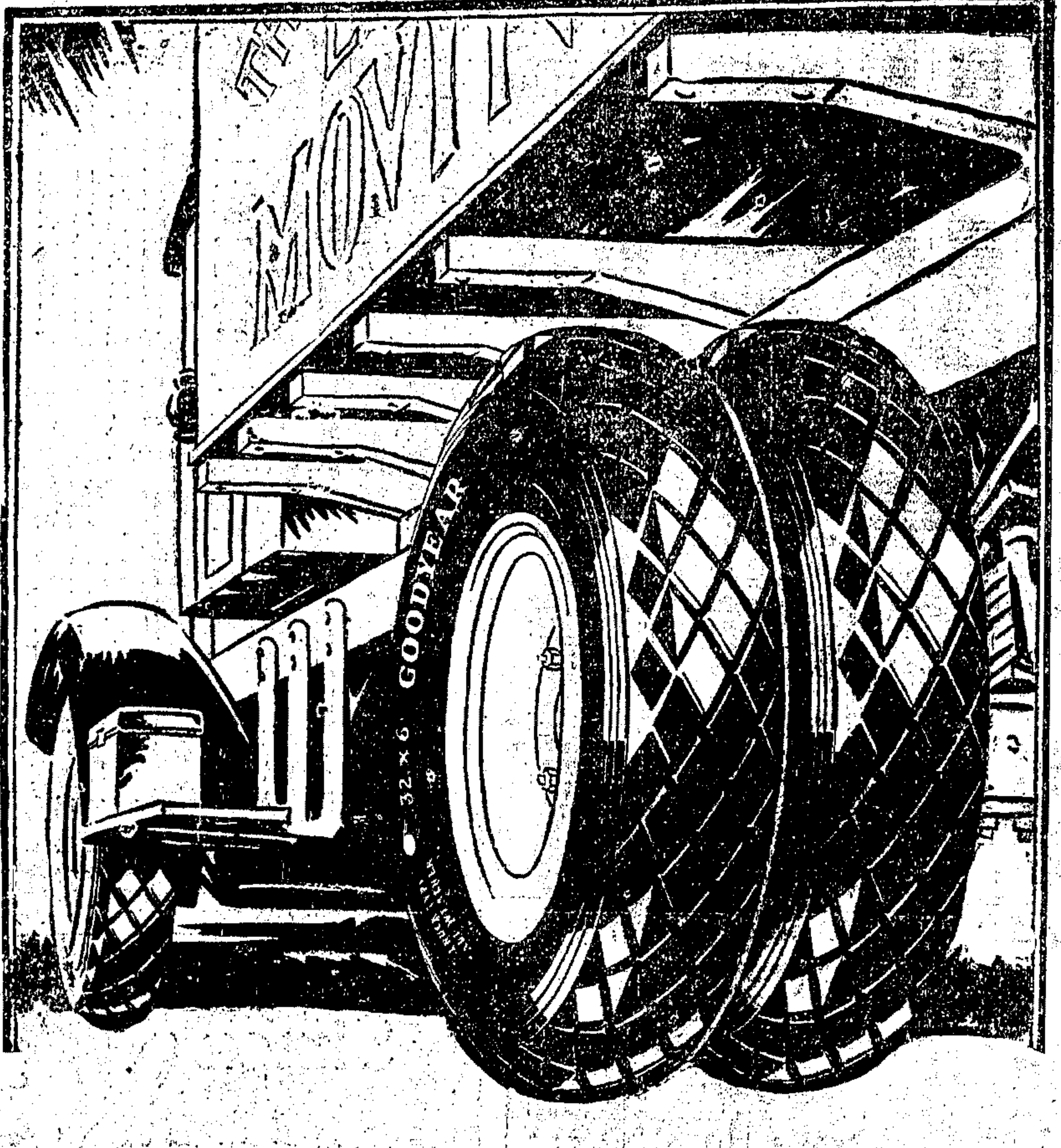

光陰即黃金

世界各處貨車主人。深知光陰即黃金也。故裝用著名四季胎面之固特異胎者。較裝用其餘任何種車胎者爲多。誠以固特異胎。曳力較强。速率較高。堅優適用。久而彌佳。至於胎面與柔韌線胎身之超等品質。一經試用。且無不大喜過望而永遠樂用之也。

GOODYEAR

RENAULT

蘭腦運貨車

諸君購蘭腦運貨車一輛。可省銀五百兩至一千兩。

蘭腦運貨車。有四汽缸或六汽缸者。有四輪或六輪者。有三噸至十噸者。有五十人至七十人者。

故曰。蘭腦運貨車。對任何運輸需要。皆能勝任之。

利喊機汽車行

靜安寺路一二四號　電話三〇六七六

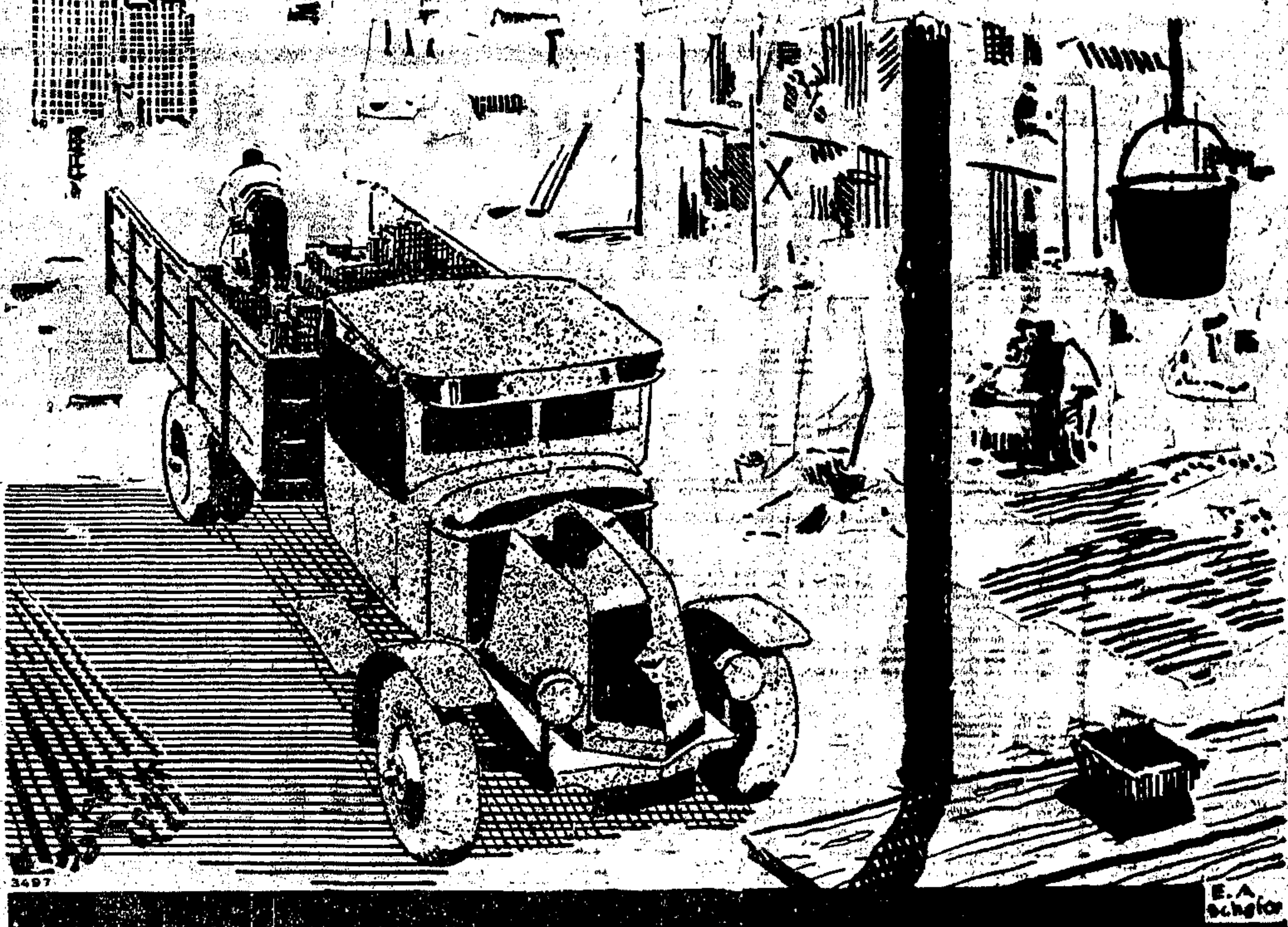

申報本埠分類廣告

拍賣

魯意師摩洋行　始創自同治十三年即英一千八百七十四年

禮拜三拍賣　上等住宅
准於國歷四月二號（禮拜三）每日上午十時後下午二時半在愛文義路一百十號住宅內拍賣　計開大菜間臥房浴間伙食廚房一應上等木器大寫字樓　係來路及泰昌公司製造　並織絨地毯銀器屏　奧國彫嵌大菜間色　書樓椅　紅木古董櫥　中國古磁　料器　冰箱　洋琴　留聲機　搪磁大車　魯意師摩洋行啟　D744

魯意師摩洋行　始創自同治十三年即英一千八百七十四年

禮拜三拍賣
准於四月二號上午九時半在本行前間拍賣　木器　寫字檯　鐵床　衣櫥　留聲機　唱片　及另物不計　魯意師摩洋行啟　D942

魯意師摩洋行　始創自同治十三年即英一千八百七十四年

禮拜三拍賣
准於國歷四月二日下午二時半在福州路十四號拍賣　大印字機　皮帶盤　煙葉　紙頭　汽車　174D

売件洋行　始創自同治九年即英一千八百七十年

禮拜三拍賣　淨漬一貨
准於四月二號下午二時半在本行拍賣　蓆　法布　一箱　絨一箱　中國大種男女衣服　船引擎　瑞和洋行啟

禮拜三拍賣　瑞和洋行
榮昌色毛嗶嘰　粗布　254D

禮拜三拍賣　宜和洋行
上等異樣木器　花綢面書樓及客廳　新樣　間色　大菜間色　黑格　納　啞克房間色

禮拜三拍賣　住宅　瑞和洋行
准於國歷四月二號（即禮拜三）上午十點鐘在金神父路第三十四號住宅內拍賣　計開大菜間臥房書樓等木器　沙發　冰箱　鋼琴　燈架　磁器等物　瑞和洋行啟

大華拍賣公司　禮拜三拍賣
奉臨時法院諭　永順昌五金號　准於國歷四月二日下午二點半在公平路第一〇二號拍賣　鐵管　鋼螺　絲繩　DE

魯意師摩洋行　始創自同治十三年即英一千八百七十四年

禮拜四拍賣　水漬貨
准於三號下午二時半在浦東大倉棧拍賣　麵粉　黃糖　紗　煙葉　四十九桶　當付定銀二成　D531

益中拍賣行　禮拜四拍賣
湯公館　運來紅木柚木傢具等

魯意師摩洋行　始創自同治十三年即英一千八百七十四年

禮拜四拍賣　上等住宅
准於國歷四月三號上午十點鐘在格羅希路廿四號住宅內拍賣　來及美藝公司製造　東洋串花古董櫥　紅木　奶油房間　色銅床　留聲機器　鋼板洋琴　魯意師摩洋行啟　D259

瑞和洋行　禮拜四拍賣　住宅
准於國歷四月三號上午十點鐘在辣斐德路一二百念二號內拍賣　美藝　泰昌　上等　唱機　板洋琴　鋼　D186

益中拍賣行

禮拜五拍賣　車床機器廠
准於四月四日下午二時半在浦東德國車床　鏍床　馬達　柴油引擎　火油引擎　鐵床　益中拍賣行啟

魯意師摩洋行　始創自同治十三年即英一千八百七十四年

禮拜五拍賣　住宅
准於四號上午十時在格羅西路二百廿五號拍賣　油木書樓　色雙人床　房間　魯意師摩洋行啟

大華拍賣行　禮拜五拍賣
奉臨時法院諭　罐頭食物　D041

瑞和洋行　禮拜五拍賣
來路　擡椅　董櫥　琴　銀箱　蓬　寫字　紅木　古　鋼板　洋　縫衣機器

益中拍賣行

禮拜二拍賣　貴重地產　D136

味雅酒樓支店　敬告顧客
本樓支店承蒙各界擁躍賜顧無任榮幸　但本樓座位不敷時有向隅之感　茲特租定對門房屋一八十餘席　裝璜富麗　廳堂寬暢　可容納宴會工竣佈置就緒　最精緻之大宴酒樓再當公鑒　遷移有日　再當奉告　謹希

C·U·A Café　雪園
靜安寺路跑馬廳對過新世界隔壁　1075
上海最清潔最衛生最幽靜之西餐館
午餐每客一元　晚餐每客一元半　茶點每客五角　半夜餐每客一元　冰淇淋每客二角
電話西六一一一號

青年會　西餐部　精美各國大歐菜
每客一元二角　四川路橋堍　電話六五二〇〇

新雅　茶點麵食　高等粵菜
北四川路虬江路角　上海大戲院對門　電話四四三一七號　清晨開　夜半止

馬樂記廚房

南園酒家
四馬路浙江路西首　正式粵菜　名聞中外　宴酌格外歡迎　大小　電話一三五六九　E庚0117

茶香室酒家
日夜美點　上等粵菜　各式麵食　香茗五分
北四川路上海大戲院隔壁　電話四五八二二

燕華樓　正式粵菜粥品麵食
四馬路丹桂第一台對門　電話一三三四七　地方雅潔　招待週到　定價克己　小酌隨意

清一色　廣州酒家
三馬路浙江路口　電話六三二四二

黃馬褂飯店

資格最老　西菜最好　午餐一元半　晚餐二元　南京路沙遜房子西　電話二三四一二號

南京大戲院　中央大戲院　大世界遊客　觀衆公鑒
諸君在觀賞遊覽之餘亦欲一嘗價廉物美獨一無二之真正粵菜乎請駕臨
愛多亞路西　新橋街口　金陵酒家　裝璜優美　肴饌精潔　大宴小酌　一律歡迎

奶媽常常要停工　牛奶永遠不停　生生牛奶公司　大西路一七五　電話二七四六八　南京路三友實業社定貨部亦可代定

自由農場　A字消毒牛奶

地產出售

中國營業公司

普益地產公司　地皮出售

普益地產公司　洋房出售

聚益房產公司　地產買賣　經租保險　押造房屋　存款放款　轉契掛號　建築打樣
投資房產最好機會

上等厚利房屋出售

住宅出售

房屋廉價出售

汽車鋼琴廉價出讓

新式別克跑車出讓

最優等機器脚踏車出讓

小汽車廉價出讓

召頂

召頂

吉宅召頂

精美寫字間招頂

召頂

洋房連傢具召頂

出租

新造三層樓鋼骨水泥市房召租

新屋召租

最式麗洋房召租　新美小房　安樂坊

召租

新建市房住宅招租

新屋召租
福煦路同孚路東首多福里鄰　聖坊建造最新式二層單間雙間石庫門住宅及街房　屋內上下均裝抽水馬桶　武裝印捕日夜守衛空氣舒暢交通便利　欲租者向該處來接洽可也　鄭君　東陸公司經租部白

中國人應用中國搬場汽車　熱心愛國挽回權利
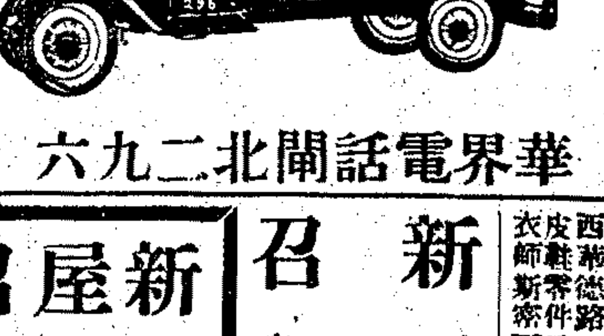

電話　三〇〇三二　六二二〇七　四〇八八五
華界電話閘北二九六
每時四元　搬夫四名　代拆代裝　不另取資

寧波搬場汽車公司
穩迅搬敏首第代不分　妥速夫捷一拆裝取文
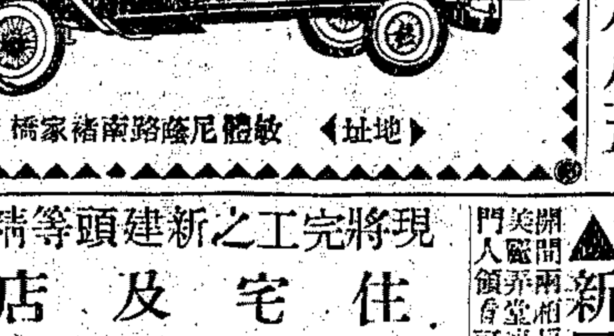

快廉無比
電話　一二四七三　一三七四〇
地址　敏體尼蔭路南褚家橋

上海搬場公司

首創第一　成績最好
車租每時四元　大洋不取搬夫分文
漢口路十號　大世界西首　四河南路橋堍　處東首老匯路
電話　六二三九〇　六二三九三　一八八七七

新屋召租

召租

愛多亞路寫字間出租

男女結婚禮服出租

新屋召租

新屋召租　鴻安坊　三層樓單幢洋式住宅　交通便利　無多餘屋　新瑞和洋行

新屋召租

現將完工之新建頭等精美洋房　住宅及店面召租　四明銀行

新式洋房召租

新屋召租

吉屋分租

出售

勝利十週紀念　優待西裝同志　一九三零年式上等西裝
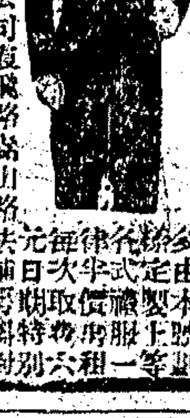

電軸車床鋼繩廉價出讓

上海市場

◉商場消息

▲寧波永耀電燈公司新機運甬　寧波永耀電燈公司宣稱、本公司以原有機械不敷應用、故特另建一新廠、於去年向上海新通公司訂購新式高壓力雙汽缸二千啓羅華特、透平發電機一架、連同三百磅高壓力鍋爐等、全廠設備、已於上月完全到申、因機件重大、故由永耀公司特派張鴻卿工程師來滬督運、於昨日將全部機械包定衛山輪裝運赴甬、即日可着手裝置矣、該項雙汽缸透平機、爲世界上最新式機、在我國尚未有用過、其用煤可較普通透平機節省至三分之一以上、至於開車之迅速、及使用之耐久、亦非普通者所可及、新通公司承辦電廠工程、已早遍全國、最近爲求工程上精良計、故於新式高壓力電廠全部計劃、力加研究、除永耀公司外、永安紗廠新添之四千啓羅高壓力透平發電機、亦係新通公司所辦、不日寧波新電廠裝竣後、非特該市電燈可大加擴充、抑且於我國工程界上又多一觀摩之機會矣云云、

▲國產鑛鉛之發揚　北京路九十六號鑫記有限公司宣稱、本公司爲商業聞人郭叔彬余中南二君所創設、二君因鑒於鑛鉛一類均仰給於舶來、每年金錢外溢、不下幾千百萬、故特集資自行開採、以資抵制而振實業、自開幕以來、營業日形發達、良以貨品優良而售價低廉故也、此項鑛鉛、效用頗廣、電池翻砂各廠、亦均適用、故連日批購者、絡繹不絕云、

▲上海信託儲蓄公司第一次籌備會　上海信託儲蓄公司宣稱、茲有信託專家程聯與旅滬粵商劉亦焯馬文甲等二十餘人、鑒於各國信託事業之發達、特公共發起上海信託儲蓄有限公司、於昨日（卅一）上午十時在密勒路八六一號籌備處開第一次籌備大會、發起人到者甚爲踴躍、公推陳聯主席、報告經過情形、並討論招股章程、並投票選舉、臨時職員、計選出程聯陳亦康梁守一瞿季剛伍展空陳維翰董純瑤馬文甲劉亦焯鄧瑞人楊文蔚等十一人爲董事、邱志堅李勉宸二人爲監察、程聯爲籌備主任、陳亦康爲副主任、最後由董事互推劉亦焯爲董事長、鄧瑞人爲副董事長、已呈報市府備案云云、

▲良晨箋封將漲價　北京路浙江路口良晨好友社宣稱、本社製售箋封、承接印刷、夙著美譽、邇因金貴銀賤、成本激增、定於五月起漲價、惟本月裏仍照舊例不漲、以示優待、箋封備有樣品、欲索附費一角云云、

▲小東門新開鐘表行　南市新關東門路中時鐘錶表行宣稱、本行親往歐美各國採辦各種最新式美術掛鐘座鐘、優美時表、光學眼鏡、即可到滬、一俟佈置就緒、即行開幕、定價特廉、兼聘高等技師、精修鐘表、將來東門路上、必有一番熱鬧也云云、

▲恒興祥營業盛况　小東門外東門路中恒興祥鐘表南號宣稱、本號各種鐘表、悉自名廠購辦、式樣時新、定價低廉、開幕以來、連日門庭若市、雖花色齊全、猶有供不應求之勢云云、

妙定靈 牙痛藥　任何牙痛必定靈驗　司徒博牙醫生發明　大盒一元　各大公司大藥房經售　小盒三角　各烟紙店洋貨店皆有代售　總發行上海五馬路… 中國製藥社

鳴謝程立卿女醫師　鄙人之妻陳氏因產後症、兼白帶發熱、心跳氣喘、飲食不下、腳肢腫浮、脈象無力、不能行動、已成癱瘓之症、得程立卿醫師治理一星期、現已全愈、飲食如前、行動有力、鄙人感激莫名、特此鳴謝　老靶子路東方紗廠移作旅煙廠陳氏敬白（6000）

雲飛汽車公司　Ford Hire Service, Federal Inc. U.S.A.　每點鐘三元二十分鐘一元
她說……要曉得 電話隨打隨通 汽車隨叫隨到 惟有雲飛一家
分站　環龍路 仁記路 靜安寺路 愛多亞路（新世界） 漆川路 大西路

Stafis　CENTRAL CURRANT DEPOT　75 Rue du Consulat　TEL 10304　昇豐洋行
澳倫布麵包爲歐洲人民之最要食品經洛國化舉家證明此麵包爲最合術生及康健之食品老幼咸宜且其價廠而能滋養人體因人茄倫子麵包出世以來極之樂用其所包含保原料如左　淨潔白糖　新鮮雞蛋　新鮮牛奶　花旗奶油　上等美國麵粉　希臘茄倫子　定價一角　所售白麵與市上　故極爲經濟　品且此麵包可藏五天之久　且擬帶便而不壞　旅行極爲利便舟車　食品合宜之
總發行所法租界公館馬路第七十五號　昇豐洋行（1466）

汪裕泰茶號　茶質優美　製法精良　裝璜美麗　送禮咸宜　發行各省名茶
第一批發所上海法租界老北門外大街
第二批發所上海英租界石路正豐街口
第三批發所上海英租界四馬路望平街口
第四批發所上海英大馬路西跑馬廳對面
第五批發所上海法租界巨籟達路口
第六批發所上海英租界浙江路先施公司北首（1059）

▲電梯出售　今有電梯數部、大小不一、係名廠出品、機器堅固、售價極廉、欲購者請即投本報信箱第三十號當再函約面洽（1592）

全盤出讓　華南襪廠開設小東門內大街、貨現因東家無暇兼顧、願將店基生財貨底、一百號地方繁盛、出讓、如有意創業者、請駕臨面洽　本公司啓

中華公司（小西門中華路）
西裝　藏青華達呢……廿四元　全毛條嗶嘰……廿六元　全毛法藍縐……十八元　時條法藍縐……廿四元
大衣　方格春花呢……十五元　各色條花呢……十八元　方格華達呢……廿六元
學生裝　國貨春花呢……四元　火烟四本呢……十四元　藏青細嗶嘰……十五元

棋盤街中市　國民書局　大廉價　三十天（四月一日起至四月三十日止）
文具儀器　廉價七折起
絲織風景　廉價八五折
電繡書畫　廉價九折
中山童裝　廉價九折
化粧用品　買一送一
廉價新書　自二折起
其他貨品一律廉價

▲新舊各種打字機廉價出售　打字機買賣修理擦換做新、敏捷迅速、以推銷本行貨物、發明最早、久蒙各界讚許、無不滿意、…江西路113九號美商怡元行啓（1349）

時新花紙公司　南京路新新公司西首　電話一萬四千四百…

小警犬出讓　茲有純種小警犬出讓、色黑、生四個月、欲購者請向公平路五十一號接洽（632）

▲店基出讓　茲有北四川路老靶子路轉角三門面房屋、內裝電燈電話俱全、地點前來往行人繁盛、便利現因另有他業、故願出讓、請往接洽可也（1249）

徽章　本公司專製各種金銀銅質徽章、精細無比、價目公道、…法租界愛多亞路中國圖書館…電話…

聘請

▲招請營業員及練習生　本店擬招請營業員及練習生數人、以品性誠懇、略諳英文者爲合格、有意者請於每日上午八時至十時、來本店法租界愛多亞路中央書店接洽（1774）

▲招請總買辦　茲有英商某公司、擬招請華人總買辦一位、須有商業經驗、並能擔保者、請函投本報信箱第一〇五號（1872）

▲招請職員練習生　（男女）創辦伊始、需用職員練習生若干名、須品行端正、略通文墨者、…上午九時至下午六時、請來本公司面洽（1472）

▲聘請寫字　今有某行招請寫字一位、須有經驗、通曉英文、函投本報信箱第一〇七號、合格者約面洽可也

▲招請跑街　茲有某大製造公司招請跑街一位、月薪…、須有相當經驗及保證者、請投函北四川路虬江路松柏里三十八號林君轉交（1202甲）

▲敎聘男女敎員　某校託聘高小國英算敎員二三位、不論男女、從優有意者請每日上午至浙柏路（馬浪路口）四百七十三號張君接洽（1601）

▲聘請賬席　某商店欲聘賬席一位、須有經驗、並帶殷實保證者、月薪二十元、如合格、請函投郵政信箱七二三四號接洽（909）

聘請賬房　本旅館因主人事繁、無暇兼顧、特請賬房一位、須有殷實舖保、五百元押櫃、供給膳宿、有意者請上午十時至寧波路壽里一百八十號面洽（1161）

徵求女友　某君英年好學、擅長西醫、現在滬上診務甚忙、願得品貌溫良之女士爲友、徵者請將履歷通訊處函寄本報信箱第九九號、合與不合概當代守秘密

▲徵求伴侶　某君年廿三、係滬上名醫、兼善樂、家世清白、願徵求性情溫良之女士爲友、應徵者請將履歷投函申報天字信箱第九四號（1901）

欲在電影界謀生計者鑒　某電影公司擬招收學員數名、不論男女、…學費若干、…近因擴充業務、…函索章程、請通函至薩坡賽路裕福里十二號李君接洽

▲徵租輪船　（行駛江浙內河）現因拖運貨物、欲租行駛內河之柴油或煤汽輪船若干、如有願出租者、請開明每小時速率若干、出租時間若干、(一)用何種機、(二)長若干、闊若干、(三)吃水若干、(四)馬力若干、何國所造、何年製造、十月以內每月租金若干、函投本報天字第一〇三號（1593）

▲店面招盤　小西門就地路、吾家弄口、順利坊、店基生財、招盤、因主人另有高就、兼業務地方公共交通、便利、適合開設各業、如有意者、請速接洽

▲徵求合作並請經理　茲有某君欲創辦商業、惟才力不足、願徵求有資本者合作、或請經理、有意者請函投本報、…

▲旅館招盤或出租亦可　茲有坐落英界四馬路中某旅館、全部大小房間共有六十餘間、內中陳設西式家具、一切新式設備、營業頗好、今因店主別有高就、無暇兼顧、願將生財全部出盤或出租、如有意者、請於每日上午十時至十二時到洋涇濱大馬路轉角路西交通旅館二樓接洽可也（1248）

現款出借　本公司爲協助小資本工商企業起見、凡小商店或小工業因經濟關係不能發展者、請詳述現狀及希望、投函郵局信箱一三〇二號可也

▲招收學徒　某商店擬招收學徒二人、須品性純良、年在十四歲至十八歲以內者、供給膳宿、有意投函郵政信箱七三四號可也（604）

▲旅館招盤或合作　北城橋某旅館、地點熱鬧、交通便利、營業頗好、近因主人事繁、無暇兼顧、願盤於人或招人合作、有意者請於上午十時至十二時到西藏路某旅館面洽

▲徵求煤球廠基並經理合作　茲有某商擬在滬創辦煤球廠、專收購廠基房屋及空地、須交通便利、近水路者、並徵求有經驗之人經理合作、有意者請函投本報、…西門方斜路東安里念二號

葛賴克世界偵探保護所　上海仁記路卅六號　電話二四七四六號

招人挑賣　上等化粧品招人挑賣、如有人能做者、保不收押舖保、有志者請投函申報天字一百〇二號信箱接洽可也

啟事

▲姍娙女覽　昨約汝在寧紹輪相晤、汝未來、汝事已解散、今日下午二時在外灘公園相候、余定今日回甬、汝再不來、恐無人爲汝調解矣

▲通告各界注意　所有本人親筆、應歸所管理之產業、所有代人特別接洽、所以及之上之事、均須經本人認可、…請投函南京路一〇三號

▲何燦啓事　前於本月廿七日在上海自來水公司水管工程局、遺失工具若干、…

▲渣華公司之郵船　開往廈門香港爪哇、如蒙惠顧、撥駕臨四川路四十一號本公司接洽、不勝歡迎

教育

日本語（面授）（函授）　本校聘請名師、分組教授、成效卓著、…校址：上海法租界…

振華打字專科　本社首先創辦已歷廿三年、經驗豐富、…

日本語夜專校　東京留學者　報名從速

▲英德法語日夜專校招生　英德法語文、日夜二班、…

▲國英法數專修夜校招男女生　本校設國文、英文、法文、數學等專修夜校、…

汽車學堂　今有西人特設、包教包會、…

因宜打字職業　本校乃最老最大之打字學校、…

醫藥

吳淞療養院　臨海濱　空氣純潔　陽光充足　交通便利
專治肺癆神經衰弱、症血貧血病症、凡肺癆轉地療養者以及特別優待、院址吳淞台灣海濱（590）

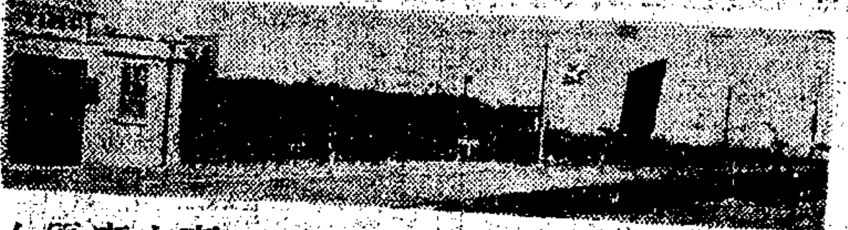

新法治療　痔瘡　包醫　不用刀割、永不復發　專家痔科陳練百醫師　診所大藥房北四川路五洲　午後二時至五時　上午九時至十二時　星期下午休息

介紹德國醫學博士柯立治　專醫新老淋症花柳皮膚病及一切施用解剖手術等症
柯立治醫生 Dr. W. Korec M. D. 在滬行醫有年、深知淋病之爲害最烈…
診所　同明園路口北京路廿三號
時間　上午十一點至一點　下午四點至六點
電話　一〇九二一
介紹人　袁履登　陳耀聲？

▲安民醫院　醫師　黃雯
主治科目
贈醫時間
院址
電話

上海中國瘋病醫院

上海勞工醫院　免費診病　本院專爲勞工而設、凡屬工友貧民無論門診、念診、一概免費、住院、產科、內科、婦科、皮膚科、眼科、外科、小兒科、花柳科、耳鼻喉科
主治科目　診症　時間下午三時至六時　隨到隨診　病房　不分等級一律平等　產房　特設女工產房專聘女醫接生　院址　滬西小沙渡路48號　電話　三六〇九七號

中一醫院　花柳白濁贈送診券　本院精治一切花柳病症、…南浙江路神州大旅社南首五馬路口清和坊對過　日夜送診

花柳病　本院設備完美、由衛生局註冊醫員、擔任專治花柳白濁、並能即日去濁、…北四川路大安醫院

胃氣咳嗽　靈驗如神　當面見效

胃氣一咳嗽　抱經堂啓

▲按摩遷移聲明　由一百十八號二樓二號遷至西首第一百廿四號內照常服務、…

按摩術　本院按摩、發明最早、設備完全、…

美院　按摩術

▲按摩術　本院特聘上等按摩家、…地點：北四川路一百廿八號

按摩術　來洗必那浴

▲按摩術　精室爲人按摩修指甲、另有浴室、地址老靶子路…九八號　電話四〇一一七號

名貴價廉佳釀　藍鷹牌三星白蘭地

先施永安新新及各酒店酒樓均有經售　中國崑崙釀酒公司謹啓

卡得明藥膏　君患癩痢覺不美觀否？癬瘡疥瘡發痛癢否？各種皮膚病纏擾不適否？否則請速買！保你奏效如神指日可愈！！！採用！！
德國立德大藥廠監製　中國總經理　上海漢口　德商咪吔洋行　經售處　各埠大藥房

上海郵務管理局封發郵件時刻表

寄往處所	船車名目	日期	封發時刻
海參威、俄羅斯經過西比利亞	轉大連	每日	七點一刻
南京、長江各埠	火車輪船	每日（除星期日）	七點
南京九江漢口等埠			
北洋各埠			
威海衛、烟台、天津			
牛莊			
烟台、天津			
香港、廣東			
廈門、汕頭			
小呂宋、外洋各埠			
日本各埠	上海丸	三日	七點一刻

門票僅售 新世界 各場不另取資 小洋二角

新世界
美團 美新魔術奇 ｜ 華和笙 戴雪芳 古裝蘇灘 ｜ 呂月英 倪毛玉 四明文戲 ｜ 鳳凰社 童女四獸 ｜ 莊月娥 乾坤蘇灘 ｜ 小文濱 小月珍 改良申曲 ｜ 莫悟奇 大套魔術 ｜ 董玉山 特別口技 ｜ 丁怪怪 趙希希 迷戲 新排老槍別窰 ｜ 沈易書 對口拉唱 ｜ 邱翠花 京音大鼓 ｜ 紹興班 (日)頭本十美圖 (夜)全本殺子報 ｜ 武林班 (日)前本賣油郎 (夜)全本殺子報 ｜ 雅叙廳 精美書場

新世界華大劇場大京班 四月二日日夜戲目 各場不另取資 門券小洋二角
今夜 文武名角初次開演唐朝歷史神怪機關連台好戲
頭本西遊記

新世界二層中山樓曉風社白話新劇 四月二日日夜戲目
袁嘯燕 王婉貞 沈靜儀 于瑤琴 張雙宜 胡君安 王无恐 陳明珠 胡悲天 彭德惠 沈嘯舒 陳幼玉 袁一蓴
日演 花落人亡 夜演 販馬記
(預)(告) 王无恐君新編清宮連台好戲 清宮十三朝 排練純熟擇日開演

新世界自由廳醒心社滑稽話劇
著名獨腳戲專家 老牌滑稽泰斗 偷閒客 王无能 錢无量 販牛客
日演 (紅墨水) 夜演 (前後世事)

羣芳會 名花會唱

大劇場 加映愛情武俠佳片 海上女俠

英租界跑馬廳東方飯店樓下 東方書場
(價目)日場一角 夜場二角
日 張步蟾 黃兆麟 周玉泉 周亦亮 張雲亭 王似泉
夜 潘蓮艇 傅蓮英 楊蓮青 張少蟾 趙稼秋 沈儉安 薛筱卿 王无能 錢无量 江笑笑 鮑樂樂 劉春山 盛呆呆 陸奇奇 陸希希 金柏蓀 吳梅村
日場 雙珠球 三國志 玉蜻蜓 岳傳 落金扇 夜場 三笑 狸貓換太子 雙珠鳳 珍珠塔 五班輪流演唱 滑稽

天一影片公司名貴出品第一大悲劇
新紅樓夢 攝製將竣
一名大學皇后
不日開映 監製 邵醉翁 導演 李萍倩 陸劍芬 主演 陳玉梅 孫敏

新新屋頂花園各項遊藝
鐘社乾坤話劇 (日演)孤兒報仇記 (夜演)俠盜一枝蘭
精神團滑稽喜劇 張治兒 易方朔 (日)生理學 (夜)衣裳架子

新新屋頂花園各項遊藝 門票二角 不另取資
日 小艷香 張銘軒 王寶蓮 王雲森 李蓮芬
夜 花想容 王雲森 朱友奎 王寶蓮 李銘芬 張俊軒 劉名奎 著名巨片 愛 婉貞 素貞 蔣 蔣
小放牛 五老會 全堂春 (二頭)(本鐵公雞)(雙珠鳳)(改良女子蘇灘) 本雙鐵公雞 仇與愛

小世界乾坤大劇場日夜戲目 門每位大洋一角 各場參觀 不另取資 女子招待
日 馬良臣 李祥芳 姜麗雲 金雪艷 蔡寶山 張艷萍 毛桂芬 奇冤報 張四姐 六月雪 大劈棺 汾河灣 古城會
夜 馬良臣 劉春林 姜雪雲 金麗艷 蔡寶山 張艷萍 單德元 毛桂芬 黃金台 買雲樓 撕潮 海珠 別窰 空城計

小世界影戲場日夜戲目 門每位大洋一角 各場參觀
國產名片 雙珠後本鳳
時間 大劇場 新劇場

小世界愛華女子新劇社日夜戲目
日戲 吳江奇案 夜戲 鄭元和

神仙世界女子京劇戲目 門票每位大洋一角 場內招待
方昇奎 施勝沙 小翠花 小翠雲 玉石 劉月蘭 來梅 艷鑫 培串 九月紅 玉叔 君岩 錢 石 董 客 石 陳菊芳
龍虎關 陀國 皇宮 梵八義圖 花田錯 (汾河灣) 刀劈三關

神仙世界愛華社男女新劇 門每位大洋一角
日戲 芙蓉屏 夜戲 白相人嫂嫂

神仙世界 門票每位大洋一角 場內招待
唯一跑冰運動場

靈驗如神 胃氣仙丹 咳嗽仙丹 當面見效

天蟾舞台 男女合演 四月二日 夜日戲 價目
麒麟童 小楊月樓 劉漢臣 王芸芳 楊彝儂 劉奎官 吳繼蘭 董志揚 金碧玉 陳鶴峯 李艷芳 方玉樓 李琴芳
新排新劇 七本封神榜 今夜開演

上海舞台 男女合演 四月二日 夜戲
成湯王吊民伐罪

更新舞台 林記 男女合演 四月二日夜戲
初次開演 筱玉樓 張國斌 綺羅 苗香鑫 何茹佩 王華 白虎辰 白牡丹 張鳳英 韓質彬 筱鳳奎 何啟山 玉鳳
嘉興(五本)八美圖(六本) 七時登場

大舞台 林記 男女合演 四月二日夜戲
于蓮仙 陳嘉麟 曹毛包 筱月紅 林樹森 王少泉 筱香紅 高菊紅 筱雪樵 金少山 粉菊花 苗勝春 張少泉 孫慶芬
七時登場 頭本 初次 武則天 新排新戲

丹桂第一台 男女合演 四月二日夜戲
白玉崑 春麗娟 趙君玉 蓋玉廷 筱寶芬 張桂芬 王艷秋 白玉霜 韓金奎 陸子良
三本 驚天動地

三星舞台 四月二日夜戲
李佳春 趙如泉 張如庭 金碧艷 劉虹霓 小趙君 夏玉崑 景韻琴 賈璧雲 蔣寶印 郭玉蘭 小孟七
七時登場 頭本 水泊梁山 諸君早臨

大世界 門票小洋三角 各場不另取資

乾坤大劇場京劇 日戲 不顧意 戰蒲關 虹霓關 雙沙河 空城計 八蜡廟 夜戲 初次開演三本 江湖奇俠傳

共和樓新樂府崑劇 日戲 墜馬 關糧 搶糧 送京娘 奸遁 衣珠記 夜戲 稱慶 辭朝 刺虎 顧鼎臣

共和廳 南方歌劇 日戲 失帕 夜戲 西廂記 羣芳會唱 女子蘇灘
新二層 尚樂社新劇 日戲 玉堂春 夜戲 黑鬧西川 魔術
共和台 魔術新劇 日戲 馬介甫 夜戲 軍閥的家庭

共和閣 白玉霜 梁山伯 獨腳戲 零搭 棚頭戲
共和樓 滑稽新劇 日戲 雙喜臨門 夜戲 打城隍
新三層 化裝蘇灘 奇巧戲法 女子戲法 蓮環春戲 日戲 西施 豈腐 夜戲 殺子報
新四層 上海新化社 日戲 殺皮匠妻 夜戲 賴婚 童子新奇藝術
小二層 平津雜耍
大場劇影戲 續王氏四俠

先施樂園大京班 男女合演 四月二日日夜戲目
日 劉玉麒 白麟素 任長 劉榮 黃寶 應翠 王蘭 張艷 劉崑 白玉 李人 劉春
五六本 觀音得道

先施樂園唯一遊藝場
中外影戲 日夜開映
華乾坤新劇社 四月二日日戲 玉連環 夜戲 十三妹
施家班東方歌劇 四月二日日戲 和尚看病 夜戲 二度梅

先施樂園繁華場日夜開映中外著名影戲
中國武俠歷史影片 大鬧五台山
美國著名勇武影片 放馬爭先

永安天韻樓大京班四月二日日夜戲
(全部赤壁鏖兵)(全本新殺子報)

永安天韻樓柳社男女合演白話新劇
(日戲)新紅樓 (夜戲)奴隸之母

永安公司天韻樓影戲場
日夜開映國產新明星公司著名武俠巨片
火燒紅蓮寺六集
本片已經上海特別市電影檢查委員會檢查許可

林記更新舞台
四月二日夜初次開演
◉新編香艷俠義綵景連台稗史好戲◉
五本 六本
嘉興八美圖
新戲開演 特別減價 注意 優等七角 特等五角 頭等三角 二等一角九分
全部結束 大八美圖 劇情離奇 緊湊 綵景鮮艷 奪目 准于七時登場 欲窺全豹 請諸君早臨

今晚九時◉晚晚有賽
回力球
◉比足球……更入化出神！
◉比籃球……更敏捷有勁！
◉比棒球……更難學難精！
◉比網球……更熱鬧萬分！
(星期六日另加日場) 霞飛路亞爾倍路口 中央運動場啓 九江路六號售劵

今日本報爲篇幅所限致上海游藝演員公會廣告未能刊出明日仍照常登載 廣告處啓

◉劇場消息

▲黃金開映之兩大名片 黃金大戲院宣稱、今日所映者、爲一五彩滑稽艷情片「春花睡媚」、情節滑稽、表演深刻、明日換映之「北極探險記」、爲一北極探險實地攝影最驚奇之電影云云、

▲梅花歌舞大會在市政廳舉行 梅花歌舞團宣稱、本團於四日起假座南京路市政廳、舉行第四次公演、表演最新編排之香艷偉大歌舞劇「七情」、即「盤絲洞」、飾演喜怒哀樂愛惡慾之七妖精、皆係本團開天闢地之老演員、清脆歌聲、細膩表情、莫不貼合身份、劇中之猪八戒、爲本團新聘之黃昏君飾演、黃君爲中國歌舞界之名人、在第二幕中演偷看七妖精沐浴一段、步法稽滑、歌詞使人絕倒、總之斯劇開幕至終、可使觀者七情蕩漾、腦海中無分秒休息、全劇奇裝百餘襲、無一不艷、加之著名音樂家伴奏交響樂器、更覺生色、每日表演三次、劵價分八角一元一元半三種云云、

▲月明新片攝取外景 月明公司宣稱、本公司最近開攝之五六兩集關東大俠、及續集女鏢師三新片、籌備往蘇州常熟等處攝取外景、業已準備就道、茲因該三劇中男主角大力士查瑞龍、於本月五日起、應無錫打擂比武之聘、商請任導演展緩數日再拍外景、刻已照允、查瑞龍以萬夫莫當之勇、將在擂台上實地顯其男兒大好身手、定當辟易千人、大力士之名、宜更震動全球、足證其在月明各武俠片中、其武術之驚人爲不虛也云云、

▲三大奇俠中王飛娟 錫藩影片公司宣稱、本公司新片三大奇俠、係名導演胡宗理得意之作、全劇注重武俠、而其焦點則在描寫少女之戀愛、新進女星王飛娟飾劇中之女俠、武術甚有精彩、門劍一塲之劍術、更有驚人之表演、面部與內心表情、俱有良美之成績、此片不日將本埠公映云云、

▲商工京劇科彩排 商務印書館工會宣稱、本會京劇科、定於四月六日下午一時、在商工大會塲彩排、戲目頗多、有陳梅芳李俠風之鴻鸞禧、徐珍江之捉放曹、朱元成談笑鳳之別窰、王書琴之斬子、李昌鑑鳳樓科之三戲白牡丹、陳寬容[illegible]之御碑亭、郁富福之南陽關、劉馨齊之打嚴嵩、傅文彬李昌鑑之玉堂春、沈一鶴陳梅芳黃芝芳于純朱元成顧漁樵之三本狸貓換太子、近已排練純熟、屆時定有一番盛况云云、

◉書畫訊

▲王秉成擬假寧波同鄉會舉行個人圖案展覽會 王秉成君名綱、浙江義烏人、曾畢業於前國立北京美術專門學校、歷任國立北京師範大學圖畫教授有年、對於山水花鳥、素所擅長、並著有中西畫學叢談三集、近又留學日本、畢業於東京高等工藝學校圖案科、携有作品二百餘件來滬、擬假西藏路寧波同鄉會爲會所、舉行個人圖案展覽會、日期自四月四日起至七日止云、

◉醫藥訊

▲急救時疫醫院免費注射防疫苗 本市北西藏路上海急救時疫醫院、自去歲時疫時期結束後、爲救濟貧病起見、特增設門診部、繼續施診給藥、數月以來、貧民前往就醫者、已逾萬號、入春後內外各科及接種牛痘等工作、尤形忙碌、最近該院醫務主任王景陽、內科主任戴昌鍙、外科主任毛啓民、鑒於腦膜炎已漸發現、特備大批預防疫苗、免費注射云、

▲西醫包誠設診所 西醫包誠卒業於上海富倫醫專學校、爲清代學醫最早人才、臨診垂三十年、經驗學識、兩俱宏富、而於內外婦孺等科、傷寒白喉天花紅痧時症、尤有着手成春之效、近本其數十年戒烟經驗、特擬緩戒方法、爲有志戒烟者減輕痛苦不淺、診所現設本埠法租界愷自邇路寶昌里二號云云、

▲培生公司發售益金草 南市中華路二零三號培生製藥公司宣稱、本公司發行之秘方益金草、治肺癆咳血等症、見效旣速、且愈後能斷根不發、售價極廉、每服一元二角、半打六元云、

◉出界消息

▲蜜蜂畫報第三期出版 蜜蜂社宣稱、蜜蜂畫報、爲本畫社所發行 用活體楷字精印、形式優美、內容豐富、洵爲現代中國藝術唯一之刋物、每逢一出版、現已出第三期、所印圖畫、皆極名貴、文字多係名人執筆、頗有興趣、本報在報販部有寄賣、定閱全年者、可至望平街一五八號或西藏路平樂里九十二號本社發行部交款、(全年只費一元云云)、

▲中國工程學會會刋工程五卷二期出版 寧波路七號中國工程學會宣稱、本會乃吾國工程師所集合之唯一團體、成立已十有餘年、除研究學術補助建設外、尙印行會刋一種、名曰工程、其最近出版者、爲五卷二期、其中要目、如凌鴻勛之隴海鐵路建設概要及新工進行狀况、張雪揚之格來別氏間接驗化製皂法、宋希尙之保護江岸之新方法(英文)、陸君和之規定砲身材料之商榷、李書田之北方大港之現狀及初步計劃、編者之工程與會計(英文)、石充之英國安那康打冶銅廠考察記(英文)、范本中之建委會時代上海無線電報局的概况、魏炎銘航空與無線電、朱瑞節之蒸汽鍋輪發電廠之新計劃等篇、其他若通信欄及改良欄等各有極精彩之作品、價洋每册三角、全年本埠一元八分、外埠一元二角、總發處該會會所、或商務印書館・民智書局・西門東新書局・徐家匯蘇新書局等處、皆有代售

▲道路協會出版路市叢書 中華全國道路建設協會宣稱、本會今年爲十週年紀念之期、特聘請路市專家譯著叢書多種、以供研究、第一種爲[illegible]之都市建設學、每部實價八角、預約五角、第二種爲楊哲明之橋梁工程學、每部實價兩元、預約一元五角、(預約止截期爲四月底)第三種爲黃龍楠之道路通論、每部大洋五角、均寄費外加、當已付印、下月即可出版云云、

天蟾舞台

八本封神榜

劇中人物一覽

麒麟童 趙公明 殷郊
(小楊)月樓 雲霄(妲己)
劉漢臣 殷洪
王芸芳 碧霄(姜后神靈)
楊鼐儂 武王
劉奎官(聞太師)(廣成子)
吳繼蘭 女媧
董志揚(土行孫)紂王
陳鶴峯 姜太公
李艷芳 雉雞精
李琴芳 琵琶精

▲劇中特色提早

(一)翻天印大破金光陣
(二)三仙島三女議大事
(三)峨嵋山趙公明煉寶
(四)吃仙菓殷郊生六臂
(五)趙公明魂走封神台
(六)救妲己女媧施神道
(七)哭皇陵墳內出真魂
(八)盜仙寶巧施化身術
(九)大宮殿全用石砌成
(十)太極圖殷洪命歸陰

▲其餘優點繁多不克逐日詳細說明務希注意

現已純熟一係行頭機關綵景等工竣即行開演先此公佈務希注意

七本封神榜

▲八本戲馬上就要唱
▲七本劇演期實無多
▲諸君們欲看偉大劇
▲得佳座千乞早光臨
▲今夜開演歷史偉大新劇

東南大戲院

上海唯一座價最廉之高尚影戲院

法華民國路新小東門對面 電話一二六六六六號

今天日夜開映三場 (日)三時 五時半 (夜)九時一刻

武術大王電影泰斗范朋克

空前唯一傑作義俠冒險滑稽浪漫熱情巨片

綠林翹楚

香艷勝過「月宮寶盒」義俠勝過「羅賓漢」

武術勝過「劍俠蕩俠」冒險勝過「黑海盜」

此片已經上海特別市電影檢查委員會檢查許可

十一大本華文字幕說明優待來賓並不加價請先購票以免向隅

價目：(日)小洋兩角 四角 六角 (夜)小洋三角 五角 八角

黃金大戲院

法租界八仙橋 電話 辦公處一六二六八 公用處一六二六九

最後一天日夜開映 日戲 三時 五時半 夜戲 九時一刻

莎麗夏妮兒及勞特亞賽 合演傑作

五彩滑稽艷情歌舞佳片

春花映媚

▲一張表演深刻滑稽異常的片子！
⊙夜總會的歌舞狂歡，酒肉美香，銷魂蕩魄，
⊙國慶節的軍樂遊行，彩色繽紛，鮮豔奪目，
▲父親是吝嗇的猶太人，母親是潑辣的愛爾蘭人，
▲阿姊正情竇初開，弟弟頑皮搗亂惡作劇，
⊙在上幾位不同個性人物組成的家庭中，因此鬧出許多滑稽笑話，
▲一位探花浪蝶登徒子，一位多情忠勇摯士，
⊙情場逐角，看誰佔先着？
▲猶太人多金，愛爾蘭人英勇，
⊙做岳母的當然歡迎猶太人，女人多是拜金主義者，
⊙做岳父的要喜歡愛爾蘭人，男人眼光比較遠大些，

明日開映北極探險實事偉大巨片

北極探險記

為電影界從來未有之大貢獻

(價目) 日戲 三樓小洋二角 正廳小洋三角 樓廳小洋四角 包廂小洋六角
夜戲 三樓小洋二角 正廳小洋四角 樓廳小洋六角 包廂小洋八角

巴黎大戲院

霞飛路華龍路西 電話三五一一二號

▶專映卡爾登選定未映之無聲巨片◀

今天日夜開映 日戲 三時 五時半 夜戲 九時一刻

新明星 安妮溫特利瑪麗柏克 合作傑演

真假女伶

▶是部有寓意的香艷滑稽影片◀

眞假女伶是一部又滑稽又香艷的影片。滑稽處可以使人發笑。香艷處可以使人動情。滑稽方面之描寫。以丈爵士之女安妮。羨慕舞台女伶之生活。與女伶淑茜。易名幹粉墨生涯。爲主豔。而以胡爵士麗傳女伶激茜之名。而愛安妮爲歸宿。於是身名以後之劇情。逢成無窺之笑話。其笑話之嬉向。如我國新劇中之眞假蛾觀。如涉士樂術之同貌兒弟。在在可以使人發笑。其不全之點則在於注恣提高舞台藝術之地位。乃又成爲一富有寓意之滑稽劇。更加有味。更加高尚。香艷方面之描寫。以舞台上顯現模特兒的人體美爲主體。台上之模特兒凡三人。雖俱一絲不掛。却又若隱若現。可得曲線美之賞識。而又無傷大雅。所謂美不傷雅也。害散發發以及愛好美藝之仕女。勿失觀賞此片之機會。

▶注意舞臺上模特兒的人體美◀

哈！哈！！不看這片枉算看過好影戲！！！

「美人心」女主角髮麗阿赫絲式「四大天王」男主角却利毛部合演傑作

火樹銀花城開不夜 **大年夜** 纏綿悱惻銀幕創見

"NEW YEAR'S EVE"

(請特別注意開映日期)

價目 日戲 樓下四角六角 樓上八角一元 夜戲 樓下六角八角 樓上一元一元半

浙江第一茶樓

浙江路寧波路轉角　電話六六七號

三樓特請浙紹文戲 鴻福班　二樓特請名家說書 光裕社

劉菊花　李芳林　王永春　紫金香　吳素琴　蔣婉霞　王蔥初　田怡良　全班藝員日夜登台　●日戲●　●夜戲●

汪雲峰　楊劍炳　周(浙紹文戲價目)　二角夜二角 每目價三百文

後部桂花亭　後部碧玉簪　三笑　七俠五義　宏碧緣　描金鳳　頭等　二等

共和大戲院

西門方板橋南市　電話南市六六六　日戲三時　夜戲七時九時

本院全部大華新片　天日夜開映哀情巨片

紅顏淚

價目：正廳一角　樓廳二角　小孩四律一角

百星大戲院

老靶子路福生路口　電話四一二二五二號

今日下午三時，五時半，九時一刻開映

世界著名 俄國 托戎斯基 天才大導演家

絕無僅有空前絕後歐洲歷史淚漫熱情武俠巨片

（一九二九年歐洲世界選片列為冠軍的巨片）

伏爾加　伏爾加

又名俠盜雷森

全十大本　一次演完

一幕有一幕的精彩　一本有一本的偉大

是片費時三年餘，演員數千人，借柏林影場，為攝機挖掘河道闊兩千俄尺，選德法英四國名伶精英演古詩，本于十七世紀俄國伏爾加河海俠好盜行義法盜把強壞事雄暴，本片色威完全暴露

同時用波瀾通配奏（伏爾加）（史坦加雷森）各曲

水滸敘宋江之事，博得我國人士稱為古今第一小說；本片敘雷森之事，與江遙遙相對，無獨有偶，寫雷森自命天盜行道，吃肉喝大酒，搶富濟貧，中外同

時間改訂　日戲三時　五時半　夜戲九時一刻
價目　樓下三角小洋　樓上六角小洋　九角小洋　樓下四角小洋　樓上八角小洋　一元大洋
遵從顧客意見

本片已經上海特別市電影檢查委員會檢查許可

北京大戲院

北京路貴州路口　電話一七四一〇

今日最後一天開映：日戲三時　五時半　夜戲九時一刻

滬上初演的有聲佳片

韋廉海士主演滑稽愛情傑作

銀海潮

（已經上海特別市電影檢查會檢查許可）

片中描寫之事，有如好萊塢中成功之雷諾等明星大演，羅密斯尼爾等少女之一身，情節迷離，滑稽大吉。

好萊塢大導演大明星加入表演

明天起准映滑稽大明星但南傑作全部對白有聲名片

風狂之夜

價目　日戲　正廳小洋六角　正廳小洋八角　夜戲　樓廳小洋八角　樓廳大洋一元　花樓大洋一元　花樓一元半

光華大戲院

愛多亞路西孟納拉路口　電話三三五三〇

今天日夜四次映：日戲三時　五時半　夜戲九時一刻

葛雷泰妮蓀及却爾士福雷傑作

不忍不觀之熱情巨片

漠中情血

此片巡上海特別市電影檢查委員會檢查許可

火一般的熾人情感　一酒一般的醉人心靈

（中文說明）　（特別音樂）

價目　樓下小洋二角　樓上小洋四角　小洋六角　日夜一律

搭一路公共汽車或二路電車可在馬霍路口下車
搭九路公共汽車可在重慶路口或福煦路口下車
搭廿二路法租界公共汽車可在福煦路孟納拉路口下車
搭法租界二路四路或十路電車可在霞飛路呂班路口下車

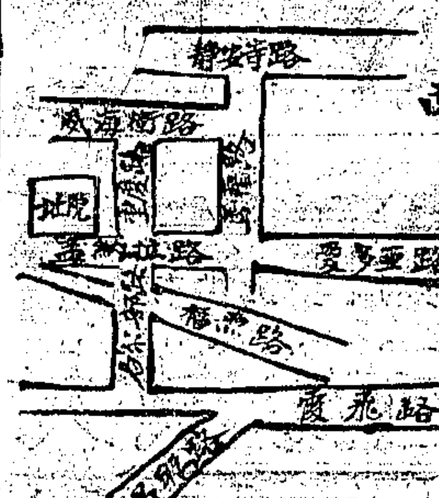

武昌大戲院

武昌路東四號　電話四〇七五九

美國第一國家影片公司新出品

滑稽荒漠劫美約翰海士更近傑作

唯一滑稽詼諧百出五彩名貴笑片

馬上緣

Tohnny Hines in "White Pants Willie"

（新訂價目）樓下小洋二角　樓上小洋三角　兩樓一律　小孩半價　贈品不收價（照時間）三時七時九時一刻

中山大戲院

梧州路卡子橋口　本院價格概作小洋

日戲二點　夜戲七點起　今天二次

價目　樓下二角　樓上三角　包廂五角（今早買票以免擁擠）

今天開映兩大武俠名片　浪漫女英雄　海濱豪傑　機會不多 各界請早

此片上海特別市電影檢查委員會檢定

梵王宮影戲院

電話三五二七三　母院路

紅蓮寺　五六集

二十大本一次映完

優待觀衆　價不變更

歡迎東方人士　唯一武俠電影

此片業經上海特別市電影檢查委員會檢定

新愛倫大戲院

海寧路北虹口　電話四二〇五〇

時間　一時起　三時起　七時起　九時起
價目　樓上三角　樓下二角　日夜同價　幼童減半

陽曆四月二日起連映三日

國產有聲片　對白上海話　女俠白玫瑰

本院為優待顧客起見並不加價

本片經上海特別市電檢委員會檢查許可

奧飛姆大戲院

公共汽車無軌電車曾家渡站　門票樓上二角

每日一點起七點起影戲（日）二點起（夜）六點半起八點半起

長城畫片公司出品　風流愛情巨片

風流督軍

梁夢痕主演

此片業經上海特別市電影檢查委員會檢定

新中央大戲院

院址四川北路海寧路角　電話四一二二二號

時間　日戲三點起五點半起　夜戲九點起　今天三次

價目（日戲）正廳三角　樓廳四角　包廂六角　（夜戲）正廳四角　樓廳五角　包廂八角　一律（小洋）

朱瘦菊最近導演

最擅面部表情之美麗女明星

阮玲玉主演

大破九龍山

朱瘦菊君，向來善於撰作社會小說，尤長於描寫閨閣中的豔事，和小兒女的情態，所以他導演的影片，也最以這一的最細膩動人。可是他最近忽改變作風，導演這部俠義打武片，手段也着實不凡，成績的精美，不在慣常導演武片的各導演之下。能者無所不能，信然信然。阮玲玉女士，最善於風騷的表演，這是愛觀國片的人們都知道的。如今她在這片中，也一反其往常所為，飾一個精於武功的女子，穿縱跳打，也具見工夫，極有門路，兼之她容貌美艷，體態輕盈，更顯得活潑伶俐，動人非常。本片既號稱武片，片中的打武表演，當然為本片的中心。前後好幾場，而且越打越緊湊，不但是表演的人精神百倍，便是觀衆看在眼裏，必也要精神鼓舞，要連連的拍手喝采。片中又有好幾場機關佈景，都佈得精巧絕倫，變幻百出，都是用的新穎的方法，不襲尋常的俗套，雖大足增助觀衆的興趣，但在本片中，不過是些穿插，在精警的正戲之下，便覺的無足重輕。其實比較那些專以機關相號召的，再要美好到百倍以上呢。

此片業經上海特別市電影檢查委員會檢定

卡德大戲院

時間　日戲三點起　夜戲七點起九點起（每天三次）
價目　樓下二角　樓上三角　樓上四角

張惠沖大傑作　著名武俠愛情電影

海天情仇

卜萬蒼導演

此片業經上海特別市電影檢查委員會檢定

萬國大戲院

時間　日戲三點起　夜戲七點九點起（每天三次）
價目　樓下二角　樓上三角　兒童半票

孤星影片公司最近出品哀情武俠大片

海盜血

黃文陸 福駿 曜導演

此片業經上海特別市電影檢查委員會檢定

中華大戲院

時間　日戲三點　夜戲七點九點起（每天三次）
價目　日戲二角三角五角　夜戲二角四角六角

復旦影片公司著名武俠名片

武當山大俠

俞伯岩導演

此片業經上海特別市電影檢查委員會檢定

世界大戲院

時間　日戲三點起　夜戲六點半　八點半
價目　樓下　樓上　包廂　二角三角五角（今天三次）

發明人工胚胎之奇情片

荒唐戀愛

聞所未聞的奇術　造人

此片業經上海特別市電影檢查委員會檢定

中央大戲院

三馬路石路馬廳附近　電話一三二五五號

時間　日戲三點鐘起　夜戲五點半起　九點一刻起　今天三次

價目　日戲　正廳四角　包廂八角　夜戲　正廳五角　樓廳六角　包廂九角　一律小洋　兒童半票

上海影戲公司最新傑作

但杜宇導演

殷明珠　湯天繡　但二春主演

此片業經上海特別市電影檢查委員會檢定

片中是一個絕無僅有的俠客，雖有熱烈的心腸，勇邁的行為，却更多一雙媚眼，而且是個女性。祇須把她的媚眼向惡人們輕輕的一轉，把她的笑靨朝惡人們微微的一露，立刻就叫惡人們惡氣全消，筋酥骨軟。不是窮凶極惡，却是香艷風流。片中再有滑稽的穿插，有趣的做工，美妙的攝影，神化的光線，足夠諸位盡量欣賞。

日夜三場　日夜加演　準時登台

名滿國際驚人技藝

空中飛舞

恩派亞大戲院

時間　日戲三點半　五點　夜戲九點一刻（每天三次）
價目　樓下二角　樓上四角　六角

明星公司第一部有聲電影　鄭正秋編劇　胡蝶主演

碎琴樓

此片業經上海特別市電影檢查委員會檢定

奧迪安

北四川路第六百號　電話四一二五號

今天日夜最大貢獻

劉謙聲白傑　別有對大作

幕幕表情，會使你們魂銷；曲曲情歌，會使你們魄蕩；

旋宮艷史

肉感香艷細膩溫馨

獨步影壇世無其匹

希萊唐合結 佛麥納演晶

女皇試浴，會使你們內情緊張；女皇閱操，會使你們神情飛越！

本片已經上海特別市電影檢查委員會檢查許可

（時間）下午三時　五時半　九時一刻　（價目）（日）五角七角　（夜）七角九角

山西大戲院

海甯路北山西路口　電話四五五七六

加映中文說明。配奏歐美音樂

三月卅號日夜開映連演四天乾姆司批西主演

虎豹獅象動物及泰山大戰殺獅得寶稱王團圓

古宮得寶

時間（日戲）三時　五時半　（夜戲）九時
價目　樓下二角　樓上三角　四角　五角　日夜一例　小洋

預告　明天開映　大明星克霍而脫主演　英雄救美武俠巨片

卡爾登影戲院

今天日夜開映（日）三時　五時半（夜）九時一刻

世界名作家 桑頓惠爾特之不朽傑著

達孄塔女士最新精警偉構

歐姆斯脫叨倫斯及唐阿爾伐屠兩明星配演

斷橋因果

這是人群苦樂的照鏡

這是男女生死的詮釋

作者感於人生之痛苦太甚。特寫是書以慰藉之。詎米曲羅導演勃拉賓竟據以攝成影片。打破理想轉成實現之困難。其偉大可以想見。加以達孄泰等表演之緊張逼眞。背景之取精舍粕。更屬難能可貴。其熱情與刺激。實令人隨時興起不少感想也。

此片已經上海市特別電影檢查委員會檢查許可

哀感頑艷有聲對白名片

價目（日）一元　一元半（夜）一元半　二元　二元半　從速定座

南京大戲院

消寒避暑怡情悅性唯一勝地

愛多亞路五二三號　電話一〇七八二

今天日夜開映

日戲　三時　五時半　夜戲　九時一刻

曼琳黛維絲

暨名伶夏士嘉蕭合演空前傑作

全部對白歐戰滑稽艷情有聲鉅片

石榴裙下

[illegible]

手琴大王阿克在片中表演絕技

Marion Davies in "MARIANNE"

本片已經上海特別市電影檢查委員會檢查許可

價目			
日戲	正廳大洋六角	樓廳大洋一元	花樓大洋一元半
夜戲	正廳大洋一元	樓廳大洋一元半	花樓大洋二元

愛普廬影戲院

北四川路海寧路轉角　電話北三百八十一號

今日日夜開映無聲愛情警世名片及著名明星滑稽巨片

（開映時間）下午三時　五時半　七時一刻　九時一刻　日夜四次開映

羅德勒洛克主演傑作

"LOVE OVER NIGHT"

一夜之歡

並加映新拷貝卓別麟著名滑稽

勢必擁擠　因禍得福滑頭婦人　各界請早

福星大戲院

四川路六十一號新世界南部　電話六三二一二號

今天日夜開映：日戲　三時　五時半　夜戲　九時一刻

滑稽香艷愛情名片

姻緣巧合

Kathleen Collins in "QUARANTINED RIVALS"

窮光蛋的布佛南得不着女母的同意結婚一層已經失望了但是他們卒成爲夫婦他們是用什麼法子呢？請諸君來一看便明白了

爲優待來賓起見每場加聘

德國少女歌舞團

登台表演香艷舞

價目一律小洋二角　幼童不設半票

隨票奉送至尊牌香煙一包

此片原名巧姻緣曾開映於百星大戲院經由上海特別市電影檢查委員會檢查許可

東海戲院 EASTERN THEATRE

東西華德路茂海路十一號（提籃橋下海廟前面）

（午）二時四時起（夜）七時九時一刻起

有聲電影

浪漫女伶

（加譯華文字幕）"SHOW FOLKS"（加映有聲笑劇）

跳舞香艷●唱歌悅耳●對白清楚

樓下小洋四角　樓上小洋六角　小孩半票

百代鋼針唱片

四馬路第五十八號　新出一九三十年三月份發行　電話二二八六一號

蘇蘭春　劉筱衡　劉韓　小楊月樓　陳鶴峯

[illegible]

長江影戲院

院址提籃橋平涼路十六號　電話五〇八一〇

友聯公司出品　電影檢查委員會檢查許可

社會家庭悲情巨片

隱痛

本月卅一日起連映三天　（注意）下期開映二集火燒紅蓮寺

（時間）下午二時　四時　七時　九時　當日二角　一律幼童減半

虹口大戲院

乍浦路海寧路　電話北一四八

今天開映巴利瑪亞主演社會艷情巨片

紐約之秘密

Lionel Barry More in "Children of Whirlwind"

時間　三點　五點一刻　七點一刻　九點一刻

城南通俗影戲院

小東門大南門　南市電話八百廿號

日戲一點鐘起　夜戲七點鐘起　價目四角二角　幼童減半

今天開映明星公司出品偉大第七八集

火燒紅蓮寺

注意　本片兩集合演時間提早　已經上海特別市電影檢查委員會檢查許可

四月三號開映九集　六號開映十集

靈驗如神　胃病仙丹　胃氣散　當面見效

經售處：永安公司　先施公司　運華公司　三馬路申報館廣告處　抱經堂啟

九星大戲院

院址法租界福煦路南成都路口　電話三七八二三號

時間　下午三時　五時半　九時一刻

今日最後一天

唯一五彩美術裸舞鉅片

神仙色羣豔舞

"A FOLLIES OF THE DAY"

請早購票以免擁擠優待來賓并不加價

此片業經上海特別市電影檢查委員會檢定

明日開映最香艷動人佳片

丈夫乎？情人乎？

特聘德國幼稚園歌舞團表演

天真漫舞

價目　樓上小洋四角　樓下小洋二角　日夜一律　每客隨票奉送名煙一包

考爾門

情犯

卡爾登預告

「情俠」之後唯一對白巨片

驚心動魄　巨片中之巨片　艷麗溫馨

RONALD COLMAN
IN "CONDEMNED"

上海舞台重金禮聘南北著名出類拔萃文武唱做最優等著名大藝員

長靠短打勇猛武生　八魁英

獨一無二唱做老生　張韻宸

即日登台

盛名卓著蓋世無雙伶界巨子唱做全材文武老生

李吉瑞

靜養數天即行登台

道出滬上購置物品挽友敦請允演短期此次演過不再南下顧曲諸君莫失機會

李藝員吉瑞。爲當今伶界中之柱石。盛名久享。婦孺皆知。天生偉才。稟氣獨厚。唱則嗓音圓潤。字句清晰。極敲金戛玉響澈雲霄之能事。做則儀態大方。氣派不凡。有獨標一格卓越羣倫之才。一舉一動。皆有特長。一言一笑。都合價值。絕非務虛名而不事實際者。所可同日而語焉。好在李藝員之大名。久已聞遍南北。凡是賞識過者。人人道好。個個稱善。毋須筆端譽揚。早已口碑載道本不欲再上歌壇現身色相此次路經滬上本台乘此機會挽友以重金聘其奏藝現已抵申稍事休憩即行登台與諸君子相見惟李藝員年高望重此次演過後即欲優遊林泉不再南下獻技顧曲諸君莫失此最後機會

唱做全才譚派鬚生　陳佩卿

唱做詼諧優等小丑　張四亮

即日登台

本台禮聘花容月貌秀外慧中唱做獨一坤角青衫

周美艷

即日登台

上海舞台

特煩編劇專家及全體藝員聚精會神悉心編排實事歷史破天荒新戲

全部滿清三百年

排練純熟擇吉開演

丹桂第一台

今夜初次啟演

三本

宣佈皇室宮闈艷史之大傑作

表演風流帝后淫亂之優美劇

驚天動地

萬人爭看三本戲

本台的三本驚天動地。開演以來。未到七時。樓上下已擠了個實足。所以後來的觀客。眼見鐵門緊閉。都抱向隅之憾。紛紛退去。

昨夜又有許多看客。因爲連跑了三夜。未曾看得。心中十分懊悔。但來時。座位又已賣個一空。他們都自息道。怎麼看三本戲的人。竟這樣的擠個不退。我們就在旁邊站站罷。免得明天再跑了。

你道爲什麼看三本戲的人。這樣的擠個不退。這倒不是本台誇口實在是戲的情節緊湊。表演的藝員。都能賣力。所以有這樣的號召力。

現在單講情節方面。有劉文儿(即太子)出世後的事實。國舅勦賊寇。和蘇金定母子相見。你看熱鬧不熱鬧呀。

佳座無多　欲定從速

電話　六三四一〇　一一七四八

觀客注意

本台爲欲使觀客明瞭劇中事實起見。故對于忠奸事跡。盡量表演。諸于觀劇之時。如遇奸賊出場。勿以果物亂拋。使藝員可專心演劇是幸

北四川路老靶子路北

上海大戲院

電話四三四二一號

今天日夜開映● 「日戲」三時 五時半 「夜戲」九時一刻

全部有聲對白歌舞巨片

風流女明星羅意絲瑪倫暨舞女百餘人合演傑作

情弦美樂

情歌一曲除寂解悶復陶醉了許多心靈

美舞翩翻動心耀目又安慰了無聊人生

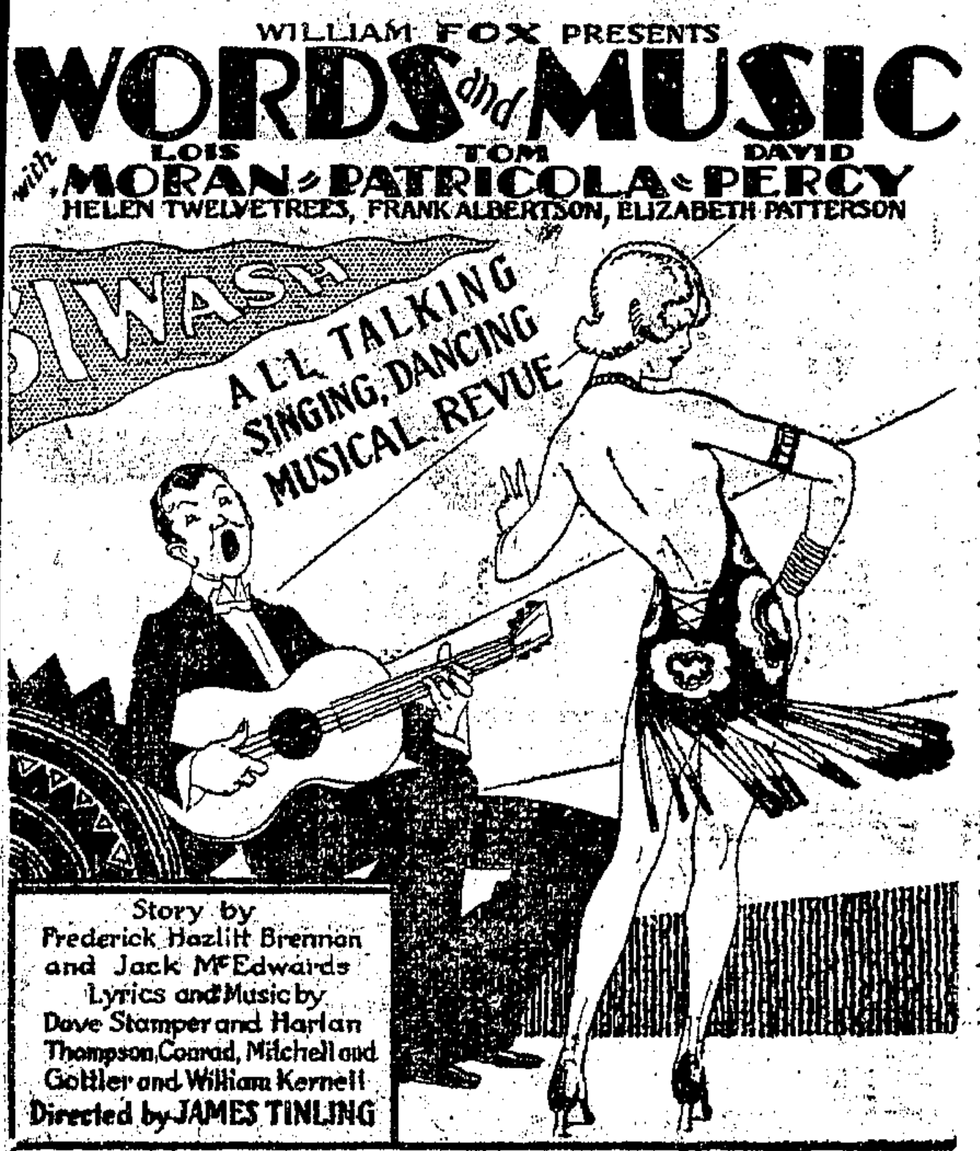

本片已經上海特別市電影檢查委員會檢查許可

價目 （日戲）樓下一律小洋六角 樓上小洋八角 一元 （夜戲）樓下一律小洋八角 樓上一元 一元半

[illegible]

浪漫軍人

威廉姆包埃特主演之

五彩有聲愛情軍事對白巨片

全片大部份利用天然彩色影片襯托出軍人之莊嚴以及軍人生活之浪漫一情一節在在足以令人發噱凡老於觀影者當能知軍人影片之好看威廉姆主演之軍人影片為更好看蓋威廉姆為黨人魂之主角黨人魂之能轟動全球皆威廉姆一人表演之能力也

（今日）下午三時 下午五時半

夏令配克

日夜公映 優待來賓 價目照舊

訂座請早

榮記大舞台

夜戲價目 優廳八角 花樓月樓七角 特廳六角 特廂五角 頭二等廳三角 三樓二角

今夜夜戲初次新演 新排大唐歷史文武唱做機關佈景連台好戲

頭本 武則天

特請名人悉心編排 刪除渣滓揭取精華 意匠經營與衆不同 全劇情節優美完密 添聘名角加入配演 文武唱做各式俱備 聯彈對唱花樣翻新 特別打武五花八門 佈景砌末一律新置 皇宮高偉華麗美觀 尼菴密室幽雅香艷 機關變化神幻不測 五鳳燈樓千紅萬紫 種種巧妙筆難盡述 登場時早務請早光

小西門市場之蓬萊

蓬萊大戲院

電車二三四路直達門首

今日 日夜開映三次 二時半 五時半 八時半

優待來賓 價目不加 二角 三角

十大明星合演之空前海戰愛情巨片

血船

"BLOOD SHIP"

加映 派拉蒙著名笑片兩大本 墨水瓶一本

每場加聘 歐西著名閨秀親自登台表演

媚舞

外並唱中國時調

毛毛雨

（及俚歌十數種）

連日擁擠 各界請早

預票 每日上午本院出售

今夜開演

萬衆歡迎羣口交譽新編特色機關文武好戲

二本已將開演 頭本爲日無多 務請各界早臨 莫失最後機會

頭本 水泊梁山

李桂春 飾史進

張如庭 飾洪信 趙如泉 飾魯智深 金碧艷 飾金翠蓮

景 蔣 劉 小 君 夏

韻琴 寶印 虹霓 趙玉 玉昆

歌女 高俅 陳達 端王 史[illegible]

趙東昇 飾王晉卿 小孟七 飾金二 賈璧雲 飾鄭屠妻 郭玉蘭 飾李月娥 孟鴻茂 飾賣酒人

全體藝員悉心研究日夜排練現已精熟特色布景幻術機關工竣完備不日開演先此露佈各界注意

三星舞臺

續接新排宋史俠情破天荒特色尚武驚奇新劇又將開演了

水泊梁山 一本二本

預告（二）本內三奇的

[illegible]